



# **НОРМАТИВНЫЙ ПРАВОВОЙ АКТ ГОРОДА ТЫНДЫ**

## **«Правила благоустройства территории города Тынды»**

Принят решением  
Тындинской городской Думы  
от «02» июля 2022 года № 529 - Р-ТГД-VII

### **Глава 1. ОБЩИЕ ПОЛОЖЕНИЯ**

#### **Статья 1. Правовая основа Правил благоустройства территории города Тынды**

1. Правила благоустройства территории города Тынды (далее – Правила) разработаны в соответствии с:

- 1) Градостроительным кодексом Российской Федерации;
- 2) Земельным кодексом Российской Федерации;
- 3) Кодексом Российской Федерации об административных правонарушениях;
- 4) Федеральным законом от 30.03.1999 №52-ФЗ «О санитарно-эпидемиологическом благополучии населения»;
- 5) Федеральным законом от 10.01.2002 №7-ФЗ «Об охране окружающей среды»;
- 6) Федеральным законом от 24.06.1998 №89-ФЗ «Об отходах производства и потребления»;
- 7) Федеральным законом от 06.10.2003 №131-ФЗ «Об общих принципах организации местного самоуправления в Российской Федерации»;
- 8) Федеральным законом от 08.11.2007 №257-ФЗ «Об автомобильных дорогах и о дорожной деятельности в Российской Федерации и о внесении изменений в отдельные законодательные акты Российской Федерации»;
- 9) Общими рекомендациями к процессу инвентаризации территории поселений, городских округов в целях формирования муниципальных программ формирования современной городской среды на 2018 - 2022 гг.,

утвержденных Министерством строительства и жилищно-коммунального хозяйства Российской Федерации;

10) Приказом Минстроя России от 29.12.2021 №1042/пр «Об утверждении методических рекомендаций по разработке норм и правил по благоустройству территорий муниципальных образований» (далее – Методические рекомендации);

11) СП 42.13330.2016 «СНиП 2.07.01-89\* Градостроительство. Планировка и застройка городских и сельских поселений»;

12) СП 476.1325800.2020 «Свод правил. Территории городских и сельских поселений. Правила планировки, застройки и благоустройства жилых микрорайонов»;

13) СП 82.13330.2016 «Свод правил. Благоустройство территорий. Актуализированная редакция СНиП III-10-75»;

14) Санитарными правилами и нормами СанПиН 2.1.3684-21 «Санитарно-эпидемиологические требования к содержанию территорий городских и сельских поселений, к водным объектам, питьевой воде и питьевому водоснабжению, атмосферному воздуху, почвам, жилым помещениям, эксплуатации производственных, общественных помещений, организации и проведению санитарно-противоэпидемических (профилактических) мероприятий», утвержденных постановлением Главного государственного санитарного врача Российской Федерации от 28.01.2021 №3; (далее – СанПиН 2.1.3684-21);

15) Санитарно-эпидемиологическими правилами и нормативами СанПиН 2.2.1/2.1.1.1200-03 от 25.09.2007 №74 «Санитарно-защищенные зоны и санитарная классификация предприятий, сооружений и иных объектов»;

16) Законом Амурской области от 30.03.2007 №319-ОЗ «Об административной ответственности в Амурской области»;

17) Законом Амурской области от 07.11.2018 №272-ОЗ «О порядке определения границ прилегающих территорий в Амурской области»;

18) Уставом города Тынды;

19) иными сводами правил и национальных стандартов, регулирующих общественные отношения в сфере благоустройства.

2. Настоящие Правила действуют на всей территории муниципального образования городского округа город Тында (далее – муниципальное образование, городской округ, город) и устанавливают требования:

1) по содержанию зданий (включая жилые дома), сооружений и земельных участков, на которых они расположены, к внешнему виду фасадов и ограждений соответствующих зданий и сооружений;

2) к перечню работ по благоустройству и периодичности их выполнения;

3) к установлению порядка участия собственников зданий (помещений в них) и сооружений в благоустройстве прилегающих территорий;

4) по организации благоустройства территории городского округа

(включая освещение улиц, озеленение территории, установку указателей с наименованиями улиц и номерами домов, размещение и содержание малых архитектурных форм).

3. Проектирование и размещение элементов благоустройства территорий осуществляются в соответствии с градостроительным и земельным законодательством, специальными нормами и правилами, государственными стандартами, Генеральным планом города Тынды, Правилами землепользования и застройки города Тынды, проектной документацией, утвержденной в установленном порядке.

4. Настоящие Правила обязательны для исполнения физическими и юридическими лицами, должностными лицами организаций всех организационно-правовых форм на территории города, в том числе при проектировании объектов капитального строительства, размещении (возведении) временных сооружений, а также при содержании и эксплуатации недвижимого имущества и временных объектов.

5. Организация работ по благоустройству и содержанию территории города обеспечивается собственниками (правообладателями) земельных участков, зданий, строений и сооружений, и (или) уполномоченными ими лицами, являющимися пользователями, если иное не установлено законодательством.

6. К потенциальным участникам деятельности по благоустройству территорий относятся следующие группы лиц:

а) жители муниципального образования (граждане, их объединения – группы граждан, объединенные общим признаком или общей деятельностью, добровольцев (волонтеров)) с целью определения перечня территорий, подлежащих благоустройству, участия (финансового и (или) трудового) в реализации мероприятий по благоустройству дворовых территорий, участия в содержании и эксплуатации общественных и дворовых территорий муниципального образования, формирования активного и сплоченного сообщества местных жителей, заинтересованного в развитии городской среды;

б) представители органа местного самоуправления, которые формируют техническое задание на разработку проекта благоустройства, выбирают подрядчиков и обеспечивают в пределах своих полномочий финансирование работ по реализации проектов благоустройства;

в) хозяйствующие субъекты, осуществляющие деятельность на территории муниципального образования, с целью формирования запроса на благоустройство, участия в финансировании мероприятий по благоустройству, удовлетворения потребностей жителей муниципального образования, формирования позитивного имиджа муниципального образования и его туристской и инвестиционной привлекательности;

г) представители профессионального сообщества, в том числе эксперты в сфере градостроительства, архитектуры, урбанистики, экономики города, истории, культуры, инженерных изысканий, экологии, ландшафтной архитектуры, специалисты по благоустройству и озеленению, дизайнеры,

разрабатывающие проекты благоустройства территории на стадиях концепции, проектной и рабочей документации, с целью повышения эффективности проектных решений;

д) исполнители работ по разработке и реализации проектов благоустройства, специалисты по благоустройству и озеленению, в том числе возведению малых архитектурных форм;

е) региональные центры компетенций;

ж) иные лица.

## **Статья 2. Основные задачи Правил и принципы благоустройства**

1. Основными задачами настоящих Правил являются:

1) формирование комфортной, современной городской среды на территории города Тынды (далее – город);

2) обеспечение и повышение комфортности условий проживания граждан;

3) поддержание и улучшение санитарного и эстетического состояния территории города;

4) содержание территорий города и расположенных на таких территориях объектов, в том числе территорий общего пользования, земельных участков, зданий, строений, сооружений, прилегающих территорий, содержание и обеспечение сохранности элементов благоустройства;

5) формирование архитектурного облика с учетом особенностей пространственной организации, исторических традиций и природного ландшафта;

6) установление единых требований (норм) к благоустройству, элементам благоустройства территории города и содержанию территорий и объектов в городе, установление перечня мероприятий по благоустройству территории города, порядка и периодичности их проведения;

7) обеспечение доступности территорий города, объектов социальной, инженерной и транспортной инфраструктур и предоставляемых услуг для инвалидов и иных лиц, испытывающих затруднения при самостоятельном передвижении (далее – МГН), получении ими услуг, необходимой информации или при ориентировании в пространстве;

8) создание условий для ведения здорового образа жизни граждан, включая активный досуг и отдых, физическое развитие;

9) привлечение физических и юридических лиц к осуществлению мероприятий по содержанию территорий и объектов в городе;

10) усиление контроля за использованием, охраной и благоустройством территории, повышение ответственности физических и юридических лиц за соблюдением чистоты и порядка в городе.

2. Благоустройство территории осуществляется на основании принципов:

1) функционального разнообразия – насыщенности территорий

социальными и коммерческими сервисами, востребованными центрами притяжения людей;

2) обеспечения разнообразия визуального облика благоустраиваемой территории, создания условий для различных видов социальной активности и коммуникаций между людьми, применения экологичных материалов, создания условий для ведения здорового образа жизни всех категорий населения;

3) приоритета сохранения существующих зеленых насаждений и насыщения общественных пространств разнообразными элементами природной среды;

4) организации комфортной пешеходной среды – создание привлекательных и безопасных пешеходных и велосипедных маршрутов, а также обеспечение комфортной среды для общения на территории центров притяжения;

5) создания комфортной среды для общения – гармоничное размещение общественных пространств, которые постоянно и без платы за посещение доступны для населения, в том числе площади, набережные, улицы, пешеходные зоны, скверы, парки;

б) комфортной мобильности – наличия у всех жителей возможности доступа к основным точкам притяжения на территории, сопоставимых по уровню комфорта;

7) открытости и гласности осуществления мероприятий по благоустройству с использованием механизмов общественного участия.

### **Статья 3. Основные понятия, используемые в настоящих Правилах**

В настоящих Правилах применяются следующие термины и определения:

1) аварийное дерево - дерево, которое по своему состоянию (наличие структурных изъянов, дупел, гнилей, обрыва корней, опасного наклона, способных привести к падению всего дерева или его части) или местоположению представляет угрозу для жизни и здоровья человека, сохранности имущества, инженерных коммуникаций и объектов;

2) автомобильная дорога – объект транспортной инфраструктуры, предназначенный для движения транспортных средств и включающий в себя земельные участки в границах полосы отвода автомобильной дороги и расположенные на них или под ними конструктивные элементы (дорожное полотно, дорожное покрытие и подобные элементы) и дорожные сооружения, являющиеся ее технологической частью, - защитные дорожные сооружения, искусственные дорожные сооружения, производственные объекты, элементы обустройства автомобильных дорог;

3) архитектурная подсветка зданий, строений, сооружений (архитектурное освещение) – освещение, применяемое для формирования художественно выразительной визуальной среды в вечернее время,

выявления из темноты и образной интерпретации памятников архитектуры, истории и культуры, инженерного и монументального искусства, малых архитектурных форм, доминантных и достопримечательных объектов, ландшафтных композиций, создания световых ансамблей;

4) архитектурно-градостроительный облик объекта капитального строительства (далее – АГО) – совокупность композиционных приемов и фасадных решений объекта, увязанных с окружающей градостроительной средой и зафиксированных в архитектурной части документации для строительства, реконструкции, ремонта, благоустройства и художественного оформления объекта, в том числе в виде эскизного проекта;

5) биотуалет – переносной, передвижной или стационарный туалет камерного типа, работающий с применением специальных биодобавок для уничтожения запахов и разложения жидких бытовых отходов, мобильные туалетные кабины;

6) благоустройство территории – деятельность по реализации комплекса мероприятий, установленного правилами благоустройства территории города Тынды, направленная на обеспечение и повышение комфортности условий проживания граждан, по поддержанию и улучшению санитарного и эстетического состояния территории города Тынды, по содержанию территории населенного пункта и расположенных на такой территории объектов, в том числе территорий общего пользования, земельных участков, зданий, строений, сооружений, прилегающих территорий;

7) брошенный разукомплектованный автотранспорт – транспортное средство, от которого собственник отказался либо не имеющее собственника, либо собственник которого неизвестен;

8) бункер-накопитель – стандартная емкость для сбора крупногабаритного и другого мусора объемом свыше 2 кубических метров;

9) владелец объекта – лицо, которому объект принадлежит на праве собственности, праве хозяйственного ведения, праве оперативного управления;

10) внутриквартальный проезд – проезжая часть территории квартала вне красных линий, используемая как элемент внутриквартальной коммуникационной системы, связанной с улично-дорожной сетью (УДС), предназначенная для обслуживания застройки;

11) водные устройства – малые архитектурные формы (фонтаны, родники), выполняющие декоративно-эстетическую функцию, улучшающие микроклимат, воздушную и акустическую среду;

12) восстановление объектов благоустройства – восстановление функциональных характеристик объектов благоустройства и (или) их отдельных элементов до первоначального состояния, существовавшего на момент их нарушения (повреждения, уничтожения);

13) временный объект – объект, не отнесенный к объектам капитального строительства, расположенный на земельных участках, предоставленных в установленном порядке на срок не более пяти лет под

торговлю, оказание услуг и другие цели, не связанные с созданием (реконструкцией) объектов капитального строительства, в том числе летние павильоны, торговые павильоны из легковозводимых конструкций или металлоконструкций без заглубленных фундаментов, теплицы, парники, беседки и другие подобные сооружения, объекты мелкорозничной торговли, включая тонары, машины и прицепы, с которых ведется торговля, объекты бытового обслуживания и питания, остановочные павильоны, туалеты, боксовые гаражи, автомобильные стоянки, крытые площадки складирования;

14) входная группа – объемная архитектурная конструкция, обрамляющая вход в здание, заведение, магазин и т.п.;

15) вывеска – элемент благоустройства территории, являющийся информационной конструкцией, устанавливаемой в месте нахождения организации и (или) непосредственно в месте осуществления реализации товара, оказания услуг в целях информационного оформления зданий для доведения до сведения потребителей информации, указание которой является обязательным в силу статьи 9 Федерального закона «О защите прав потребителей», а именно информации о фирменном наименовании (наименовании) организации, месте ее нахождения (адресе) и режиме ее работы, а также содержащей информацию, которая обязательна к размещению в силу закона или размещается в силу обычая делового оборота и не преследует целей, связанных с рекламой;

16) вывоз крупно-габаритного мусора (КГМ) – погрузка КГМ в спецтранспорт с мест сбора мусора, транспортировка на объект размещения отходов (мусоросжигательные заводы, полигоны захоронения и т.д.), зачистка контейнерных площадок и подъездов к ним от просыпавшегося мусора;

17) вывоз твердых коммунальных отходов – транспортирование твердых коммунальных отходов от мест их накопления до объектов, используемых для обработки, утилизации, обезвреживания, захоронения твердых коммунальных отходов;

18) газон – элемент благоустройства, предназначенный для размещения древесно-кустарниковой и травянистой растительности естественного и (или) искусственного происхождения (остриженной травы);

19) дворовая территория – закрепленная территория, прилегающая к жилому зданию и ограниченная жилыми зданиями, строениями, сооружениями или ограждениями, включая подходы и подъезды к дому, автостоянки, территории зеленых насаждений, площадки для игр, отдыха и занятий спортом, хозяйственные площадки;

20) документация по благоустройству территорий – документация, содержащая материалы в текстовой и графической форме и определяющая решения (в том числе цветовые) по благоустройству территории и развитию существующих объектов благоустройства;

21) домовладение – жилой дом (часть жилого дома) и примыкающие к нему и (или) отдельно стоящие на общем с жилым домом (частью жилого дома) земельном участке надворные постройки (гараж, баня (сауна, бассейн),

теплица (зимний сад), помещения для содержания домашнего скота и птицы, иные объекты);

22) закрепленная территория – территория, включающая в себя отведенную и прилегающую территории;

23) зеленые насаждения – древесно-кустарниковая и травянистая растительность естественного или искусственного происхождения, включая парки, бульвары, скверы, сады, газоны, цветники, а также отдельно стоящие деревья и кустарники;

24) земляные работы – производство работ, связанных со вскрытием грунта, асфальтового покрытия на глубину более 30 сантиметров (за исключением пахотных работ), забивкой и погружением свай при возведении объектов и сооружений всех видов, подземных и наземных инженерных сетей, коммуникаций, а равно отсыпка грунтом (возведение насыпи) на высоту более 50 сантиметров;

25) зона отдыха – место массового посещения граждан с комплексом временных объектов и объектов капитального строительства, несущих функциональную нагрузку в качестве оборудования зоны отдыха, выделенное и закрепленное в установленном порядке, предназначенное для спортивно-оздоровительных мероприятий и иных рекреационных целей, предусматривающих нахождение на ее территории более 50 человек одновременно;

26) колерный паспорт – документ, содержащий характеристики существующих фасадов зданий и сооружений, их фрагментов и деталей;

27) контейнер – мусоросборник, предназначенный для складирования твердых коммунальных отходов, за исключением крупногабаритных отходов;

28) контейнерная площадка – место накопления твердых коммунальных отходов, обустроенное в соответствии с требованиями законодательства Российской Федерации в области охраны окружающей среды и законодательства Российской Федерации в области обеспечения санитарно-эпидемиологического благополучия населения и предназначенное для размещения контейнеров и бункеров;

29) крупногабаритные отходы – твердые коммунальные отходы (мебель, бытовая техника, отходы от текущего ремонта жилых помещений и др.), размер которых не позволяет осуществить их складирование в контейнерах;

30) малые архитектурные формы – объекты уличного или паркового дизайна: урны, декоративные ограждения и скульптуры, светильники, фонтаны, вазы для цветов, городская (уличная) мебель (скамьи, беседки, оборудование детских и спортивных площадок и площадок для отдыха) и иные объекты уличного дизайна;

31) маломобильные группы населения (МГН) – люди, испытывающие затруднения при самостоятельном передвижении, получении услуги, необходимой информации или при ориентировании в пространстве (инвалиды, пожилые лица, люди с ограниченными (временно или постоянно)



возможностями здоровья, люди с детскими колясками и т.п.);

32) мойка транспортного средства – мероприятия, связанные с полным или частичным удалением с поверхности транспортного средства (в том числе с кузова, колес, узлов, агрегатов), из салона, кабины, кузова пыли, грязи, иных загрязнений с применением воды и (или) моющих средств, и (или) различных приспособлений (щеток, скребков, губок, ветоши), и (или) устройств, предназначенных для мойки. Не являются мойкой транспортного средства протирание стекол и (или) фар от пыли, грязи, иных загрязнений с помощью щеток, губок, ветоши, если это не связано со стеканием используемых воды и (или) моющих средств с транспортного средства, а также очистка транспортного средства с помощью щетки и (или) скребка от снега и (или) наледи;

33) мусор – это совокупность различных отходов, основным критерием которых при определении является неупорядоченное, хаотичное размещение;

34) некапитальные нестационарные объекты (НТО) – сооружения, выполненные из легких конструкций, не предусматривающих устройство заглубленных фундаментов и подземных сооружений (объекты нестационарной торговли, попутного бытового обслуживания и питания, остановочные павильоны, киоски, ларьки, наземные туалетные кабины, боксовые гаражи, другие объекты некапитального характера);

35) норма накопления – объем ТБО и КГМ, которые вырабатываются хозяйствующими субъектами в год с единицы площади или другого показателя этого субъекта;

36) общественное пространство – пешеходные коммуникации, пешеходные зоны, участки активно посещаемой общественной застройки, участки озеленения, расположенные в составе города, примагистральных и многофункциональных зон, центров общегородского и локального значения;

37) объект – здания, строения, сооружения, их элементы, территории (в том числе прилегающие), места размещения мусора, элементы инфраструктуры, инженерные сети и коммуникации, водные объекты, зеленые насаждения, технические средства и устройства, другие объекты, к содержанию и состоянию которых нормативными правовыми актами установлены требования;

38) объекты благоустройства – расположенные в границах муниципального образования города Тынды территории различного функционального назначения, на которых осуществляется деятельность по благоустройству, в том числе детские площадки, спортивные и другие площадки отдыха и досуга, площадки для выгула и дрессировки собак, площадки автостоянок, улицы (в том числе пешеходные) и дороги, парки, скверы, иные зеленые зоны, площади, набережные, технические зоны транспортных, инженерных коммуникаций, водоохранные зоны, контейнерные площадки и площадки для складирования отдельных групп коммунальных отходов;

39) объекты (средства) наружного освещения – осветительные

приборы наружного освещения, наружное архитектурное освещение зданий и иллюминация (светильники, прожекторы, архитектурно-художественная подсветка, иные световые системы), установленные на улицах, площадях, в подземных пешеходных переходах, на специально предназначенных для такого освещения опорах, опорах контактной сети электрифицированного городского транспорта, стенах, перекрытиях зданий и сооружений, парапетах, ограждениях мостов и транспортных эстакад, на металлических, железобетонных и других конструкциях зданий и сооружений и на иных территориях общего пользования, подвешенные на тросах, укрепленные на стенах зданий;

40) озеленение – элемент благоустройства и ландшафтной организации территории, обеспечивающий формирование среды территории города с активным использованием растительных компонентов, а также поддержание ранее созданной или изначально существующей природной среды города;

41) оператор по обращению с твердыми коммунальными отходами – индивидуальный предприниматель или юридическое лицо, осуществляющие деятельность по сбору, транспортированию, обработке, утилизации, обезвреживанию, захоронению твердых коммунальных отходов;

42) отведенная территория – часть территории, предоставленная в установленном порядке юридическим лицам и гражданам на праве собственности, аренды, ином праве и закреплении на местности межевыми знаками установленного образца, согласно акту выбора земельного участка для строительства в натуре красных линий и границ участка;

43) отходы производства и потребления (далее – отходы) – вещества или предметы, которые образованы в процессе производства, выполнения работ, оказания услуг или в процессе потребления, которые удаляются, предназначены для удаления или подлежат удалению в соответствии с Федеральным законом «Об отходах производства и потребления»;

44) отходы строительства и сноса (далее – строительный мусор) – отходы (за исключением высокоопасных и чрезвычайно опасных) от сноса, разборки, реконструкции, ремонта или строительства зданий, сооружений, инженерных коммуникаций объектов промышленного и гражданского назначения;

45) полоса отвода автомобильной дороги – земельные участки (независимо от категории земель), которые предназначены для размещения конструктивных элементов автомобильной дороги, дорожных сооружений и на которых располагаются или могут располагаться объекты дорожного сервиса;

46) пользователь объекта – лицо, которое распоряжается объектом на праве аренды (если владение вещью предусмотрено договором аренды), безвозмездного пользования, праве пожизненного наследуемого владения, праве постоянного (бессрочного) пользования;

47) пешеходная дорожка - обустроенная или приспособленная для движения людей полоса земли либо поверхность искусственного

сооружения, не являющаяся тротуаром;

48) придорожные полосы автомобильной дороги – территории, которые прилегают с обеих сторон к полосе отвода автомобильной дороги, и в границах которых устанавливается особый режим использования земельных участков (частей земельных участков) в целях обеспечения требований безопасности дорожного движения, а также нормальных условий реконструкции, капитального ремонта, ремонта, содержания автомобильной дороги, ее сохранности с учетом перспектив развития автомобильной дороги;

49) прилегающая территория – территория общего пользования, которая прилегает к зданию, строению, сооружению, земельному участку в случае, если такой земельный участок образован, и границы которой определены правилами благоустройства территории города Тынды в соответствии с порядком, установленным законом Амурской области;

50) проект оформления фасадов здания и сооружения – документация, содержащая материалы в текстовой и графической форме и определяющая решения по оформлению фасадов зданий и сооружений;

51) проезд – дорога, примыкающая к проезжим частям улиц, разворотным площадкам;

52) региональный оператор по обращению с твердыми коммунальными отходами (далее – региональный оператор) – оператор по обращению с твердыми коммунальными отходами – юридическое лицо, которое обязано заключить договор на оказание услуг по обращению с твердыми коммунальными отходами с собственником твердых коммунальных отходов, которые образуются и места сбора которых находятся в зоне деятельности регионального оператора;

53) скопление мусора – наличие мусора в результате самовольного или непроизвольного его сброса (выброса) в местах, не предназначенных для его размещения;

54) содержание объектов озеленения – комплекс работ по уходу за зелеными насаждениями и элементами благоустройства озелененных территорий, устранению незначительных деформаций и повреждений конструктивных элементов объемных сооружений, а также уборка передвижных малых форм в летнее и зимнее время;

55) несанкционированная свалка отходов – место нахождения отходов производства и потребления на территории города Тынды площадью более двух квадратных метров, не обустроенное в соответствии с требованиями законодательства в области окружающей среды и законодательства в области обеспечения санитарно-эпидемиологического благополучия населения;

56) развитие объекта благоустройства – осуществление работ, направленных на создание новых элементов благоустройства или повышение качественного состояния существующих элементов или объектов благоустройства;

57) содержание объектов благоустройства и территорий – деятельность по реализации комплекса мероприятий, включающих в себя

уборку территорий, скашивание травы, уход за зелеными насаждениями, обеспечение чистоты, поддержание в надлежащем техническом, физическом, санитарном и эстетическом состоянии объектов благоустройства, их отдельных элементов в соответствии с эксплуатационными требованиями;

58) создание объектов благоустройства – осуществление работ по строительству (устройству) новых объектов благоустройства в соответствии с проектной документацией и требованиями градостроительных норм и правил;

59) субъекты отношений в сфере обеспечения чистоты и порядка (далее – субъекты) – юридические и физические лица (в том числе должностные лица, индивидуальные предприниматели, граждане), находящиеся и (или) пребывающие на территории города, и (или) осуществляющие деятельность на территории города, и (или) являющиеся владельцами, пользователями расположенных на территории города земельных участков, зданий, строений и сооружений, на которых возложены обязанности по организации и (или) производству работ по уборке и содержанию объектов, расположенных на территории города, соблюдению требований в сфере обеспечения чистоты и порядка, установленных настоящими Правилами;

60) средства размещения информации – конструкции, сооружения, плакаты, стенды, световые (электронные) табло, штендеры (выносные конструкции, являющиеся носителями информации, с одной или двумя информационными поверхностями), иные средства и приспособления (в том числе технические), художественные элементы и носители, предназначенные для распространения информации через визуальное восприятие;

61) тактильное покрытие – покрытие с осязаемым изменением фактуры поверхностного слоя;

62) твердое покрытие – усовершенствованное покрытие (цементобетонное, асфальтобетонное, из щебня, гравия, обработанных вяжущими материалами) и покрытие переходного типа (из щебня, гравия, шлака, не обработанных вяжущими материалами), каменные мостовые, из грунтов местных малопрочных материалов, обработанных вяжущими материалами;

63) твердые бытовые отходы (ТБО) – мелкие бытовые отходы производства и потребления, образующиеся в результате жизнедеятельности населения;

64) твердые коммунальные отходы (ТКО) – отходы, образующиеся в жилых помещениях в процессе потребления физическими лицами, а также товары, утратившие свои потребительские свойства в процессе их использования физическими лицами в жилых помещениях в целях удовлетворения личных и бытовых нужд. К твердым коммунальным отходам также относятся отходы, образующиеся в процессе деятельности юридических лиц, индивидуальных предпринимателей и подобные по составу отходам, образующимся в жилых помещениях в процессе потребления физическими лицами;

65) территория субъекта отношений в сфере обеспечения чистоты и порядка – земельный участок, находящийся в собственности, владении или пользовании хозяйствующего субъекта;

66) техническое задание – исходный документ, определяющий порядок и условия проведения работ по договору, содержащий цель, задачи, требования к выполнению, ожидаемые результаты и сроки выполнения работ;

67) уборочная зона – земельный участок, состоящий из территории хозяйствующего субъекта и прилегающей территории;

68) уборочные работы (уборка) – комплекс мероприятий, связанных с регулярной очисткой объектов от мусора, скоплений мусора, грязи, снега и льда, их сбором и вывозом в специально отведенные для этого места;

69) утилизация (обезвреживание) мусора – обработка мусора различными технологическими методами с целью предотвращения вредного воздействия на здоровье человека и окружающую среду;

70) фасад – наружная сторона здания (главный, боковой, дворовый), основной фасад здания имеет наибольшую зону видимости с городских территорий, как правило, ориентирован на восприятие со стороны магистральных и/или иного значения улиц;

71) элементы благоустройства – декоративные, технические, планировочные, конструктивные устройства, элементы озеленения, различные виды оборудования и оформления, в том числе фасадов зданий, строений, сооружений, малые архитектурные формы, некапитальные нестационарные строения и сооружения, информационные щиты и указатели, применяемые как составные части благоустройства территории.

## **Глава 2.**

### **ЭЛЕМЕНТЫ БЛАГОУСТРОЙСТВА ТЕРРИТОРИИ**

#### **Статья 4. Объекты и элементы благоустройства муниципального образования**

1. К объектам благоустройства муниципального образования относятся следующие территории города, на которых осуществляется деятельность по благоустройству:

1) районы, микрорайоны, кварталы и иные элементы планировочной структуры города;

2) территории общего пользования (в том числе площади, улицы, проезды, набережные, береговые полосы водных объектов общего пользования, скверы, бульвары, парки и другие территории, которыми беспрепятственно пользуется неограниченный круг лиц, далее – общественные территории);

3) территории, прилегающие к многоквартирным домам, с расположенными на них объектами, предназначенными для обслуживания и эксплуатации таких домов, и элементами благоустройства этих территорий, в том числе парковками (парковочными местами), тротуарами и

автомобильными дорогами, включая автомобильные дороги, образующие проезды к территориям, прилегающим к многоквартирным домам (далее - дворовые территории);

3) детские игровые и детские спортивные площадки;

4) инклюзивные детские игровые площадки и инклюзивные детские спортивные площадки, предусматривающие возможность для игр, в том числе совместных, детей, у которых отсутствуют ограничения здоровья, препятствующие физической активности, и детей с ограниченными возможностями здоровья (далее – инклюзивные детские площадки);

5) спортивные площадки, спортивные комплексы для занятий активными видами спорта, площадки, предназначенные для спортивных игр на открытом воздухе, спортивно-общественные кластеры (далее – спортивные площадки);

6) инклюзивные спортивные площадки, предусматривающие возможность для занятий физкультурой и спортом взрослыми людьми с ограниченными возможностями здоровья (далее – инклюзивные спортивные площадки);

7) велокоммуникации (в том числе велопешеходные и велосипедные дорожки, тропы, аллеи, полосы для движения велосипедного транспорта);

8) пешеходные коммуникации (в том числе пешеходные тротуары, дорожки, тропы, аллеи, эспланады, мосты, пешеходные улицы и зоны);

9) места размещения нестационарных торговых объектов;

10) проезды, не являющиеся элементами поперечного профиля улиц и дорог (в том числе местные, внутриворовые и внутриквартальные проезды, проезды хозяйственные для посадки и высадки пассажиров, для автомобилей скорой помощи, пожарных, аварийных служб, проезды на площадках, а также проезды, обеспечивающие возможность въезда-съезда транспортных средств на улицу или дорогу с пересекаемых или примыкающих улиц или дорог и с прилегающих территорий);

11) кладбища и мемориальные зоны;

12) площадки отстойно-разворотные, остановочные, для отстоя грузовых машин перед ограждением и (или) въездом на территорию, прилегающую к зданиям, строениям, сооружениям и иным объектам;

13) площадки пикниковые, барбекю, танцевальные, для отдыха и досуга, проведения массовых мероприятий, размещения аттракционов, средств информации;

14) площадки, предназначенные для хранения транспортных средств (в том числе плоскостные открытые стоянки автомобилей и других мототранспортных средств, коллективные автостоянки (далее - автостоянки), парковки (парковочные места), площадки (места) для хранения (стоянки) велосипедов (велопарковки и велосипедные стоянки), кемпстоянки;

15) зоны транспортных, инженерных коммуникаций;

16) водоохранные зоны;

17) площадки для выгула и дрессировки животных;

18) контейнерные площадки и площадки для складирования отдельных групп коммунальных отходов;

19) другие территории муниципального образования.

2. К элементам благоустройства относятся декоративные, технические, планировочные, конструктивные устройства, элементы озеленения, различные виды оборудования и оформления, в том числе фасадов зданий, строений, сооружений, малые архитектурные формы, некапитальные нестационарные строения и сооружения, информационные щиты и указатели, применяемые как составные части благоустройства территории. Также к элементам благоустройства относятся:

1) внешние поверхности зданий, строений, сооружений (в том числе декоративные, технические, планировочные, конструктивные устройства, различные виды оборудования и оформления, изображения, архитектурно-строительные изделия и иной декор, оконные и дверные проемы, витражи, витрины, козырьки, навесы, тамбуры, входные площадки, лестницы, пандусы, ограждения и перила, балконы, лоджии, входные группы, цоколи, террасы, веранды и иные элементы, иные внешние поверхности фасадов, крыш);

2) покрытия объектов благоустройства (в том числе резиновое, синтетическое, песчаное, грунтовое, гравийное, деревянное, тротуарная плитка, асфальтобетонное, асфальтовое, щебеночное, газон, искусственный газон, экоплитки, газонные решетки), направляющие дорожные устройства, стационарные искусственные неровности, стационарные шумовые полосы, вертикальная и горизонтальная разметки, рельеф и элементы организации рельефа, иные неотделимые улучшения объектов благоустройства;

3) элементы сопряжения покрытий (в том числе бортовые камни, бордюры, линейные разделители, садовые борта, подпорные стенки, мостики, лестницы, пандусы);

4) сборные искусственные неровности, сборные шумовые полосы;

5) элементы сохранения и защиты корневой системы элементов озеленения (в том числе прикопы, приствольные лунки, приствольные решетки, защитные приствольные ограждения);

6) ограждения, ограждающие устройства, ограждающие элементы, придорожные экраны;

7) въездные группы;

8) система наружного освещения (в том числе утилитарное наружное освещение, архитектурно-художественное освещение, праздничное освещение (иллюминация), элементы освещения (в том числе источники света, осветительные приборы и установки наружного освещения всех видов, включая уличные, архитектурные, рекламные, витринные, опоры освещения, тросы, кронштейны, включая оборудование для управления наружным освещением);

9) пруды и обводненные карьеры, искусственные сезонные водные объекты для массового отдыха, размещаемые на общественных территориях;

10) лодочные станции, объекты, предназначенные для обеспечения безопасности людей на водных объектах, сооружения водно-спасательных станций и постов в береговой и прибрежной защитных полосах водных объектов, пирсы, парковые павильоны, общественные туалеты, иные сооружения, благоустраиваемые на общественных территориях;

11) водные устройства (в том числе питьевые фонтанчики, фонтаны, искусственные декоративные водопады);

12) плавучие домики для птиц, скворечники, кормушки, голубятни;

13) уличное коммунально-бытовое и техническое оборудование (в том числе урны, люки смотровых колодцев, подъемные платформы);

14) детское игровое, спортивно-развивающее и спортивное оборудование, в том числе инклюзивное спортивно-развивающее и инклюзивное спортивное оборудование;

15) остановочные павильоны;

16) сезонные (летние) кафе;

17) городская мебель;

18) рекламные конструкции;

19) праздничное оформление.

## **Статья 5. Элементы инженерной подготовки и защиты территории**

1. Элементы инженерной подготовки и защиты территории обеспечивают безопасность и удобство пользования территорией, ее защиту от неблагоприятных явлений природного и техногенного воздействия в связи с новым строительством или реконструкцией. Проектирование элементов инженерной подготовки и защиты территории производится в составе мероприятий по организации рельефа и стока поверхностных вод.

2. При организации рельефа необходимо предусматривать снятие плодородного слоя почвы толщиной 150 - 200 мм и оборудование места для его временного хранения. При проведении подсыпки грунта на территории допускается использовать только минеральные грунты и верхние плодородные слои почвы.

3. Перепад рельефа менее 0,4 м оформляется бортовым камнем или выкладкой естественного камня. При перепадах рельефа более 0,4 м подпорные стенки следует проектировать как инженерное сооружение, обеспечивая устойчивость верхней террасы гравитационными (монолитные, из массивной кладки) или свайными (тонкие анкерные, свайные ростверки) видами подпорных стенок.

4. Необходимо предусматривать ограждение подпорных стенок и верхних бровок откосов при размещении на них транспортных коммуникаций согласно ГОСТ Р 52289-2019. Национальный стандарт Российской Федерации. Технические средства организации дорожного движения. Правила применения дорожных знаков, разметки, светофоров, дорожных ограждений и направляющих устройств (далее – ГОСТ Р 52289-2019), ГОСТ 26804-2012. Межгосударственный стандарт. Ограждения



дорожные металлические барьерного типа. Технические условия. Также следует предусматривать ограждения пешеходных дорожек, размещаемых вдоль этих сооружений, при высоте подпорной стенки более 1,0 м, а откоса – более 2 м. Высоту ограждений рекомендуется устанавливать не менее 0,9 м.

5. При проектировании стока поверхностных вод следует руководствоваться СНиП 2.04.03-85 «Канализация. Наружные сети и сооружения». При организации стока следует обеспечивать комплексное решение вопросов организации рельефа и устройства открытой или закрытой системы водоотводных устройств: водосточных труб (водостоков), лотков, кюветов, быстротоков, ливневых колодцев.

6. При обустройстве решеток, перекрывающих водоотводящие лотки на пешеходных коммуникациях, ребра решеток не должны быть расположены вдоль направления пешеходного движения, а ширину отверстий между ребрами следует принимать не более 15 мм.

7. При ширине улицы в красных линиях более 30 м и уклонах более 30 промилле расстояние между ливнеприемными колодцами рекомендуется устанавливать не более 60 м.

8. Требования к обустройству и содержанию системы ливневой канализации и поверхностного водоотведения, инженерных коммуникаций:

1) Крышки люков колодцев и камер подземных инженерных коммуникаций (тепловых и кабельных сетей, водопровода, водоотведения, ливневой канализации), дренажных устройств и отстойников системы поверхностного водоотведения, ремонтные вставки и решетки дождеприемников должны плотно прилегать к соответствующим опорным поверхностям их корпусов, находиться на уровне дорожного или пешеходного покрытия (в случае расположения на дорогах, проездах, парковках, стоянках, тротуарах и пешеходных зонах) и постоянно быть закрытыми.

Водопропускные трубы системы поверхностного водоотведения, элементы колодцев и камер подземных инженерных коммуникаций (тепловых и кабельных сетей, водопровода, водоотведения, ливневой канализации), дренажных устройств и отстойников системы поверхностного водоотведения, крышки люков, ремонтные вставки и решетки дождеприемников, имеющие значительный износ или повреждения, которые могут повлечь за собой просадки, провалы, открытие люка, устройства, опрокидывание, сдвиг крышки, решетки (нарушения безопасности эксплуатации), подлежат незамедлительному ремонту или замене.

2) В случае отсутствия на земельных участках, придомовых и приобъектных территориях, строительных площадках, территории индивидуального домовладения централизованной системы ливневой канализации правообладатели указанных объектов обязаны обеспечить устройство системы поверхностного водоотведения, не допуская подтопления прилегающей территории, соседних землепользователей, территорий общего пользования, дорог, тротуаров, проездов.

3) Обследование смотровых и дождеприемных колодцев системы

ливневой канализации, элементов системы поверхностного водоотведения, их очистка, обеспечение пропускной способности и безопасности эксплуатации осуществляются правообладателями участков системы водоотведения или правообладателями земельных участков, придомовых и приобъектных территорий, дорог, проездов, в границах которых и на прилегающей территории к которым расположена система водоотведения.

Очистка и обследование проводятся по мере необходимости, но не реже двух раз в год (весной и осенью).

4) Обеспечение надлежащего содержания, технического состояния и безопасной эксплуатации элементов колодцев и камер подземных тепловых, кабельных и телекоммуникационных сетей, сетей водопровода, канализации, в том числе крышек люков, возлагается на правообладателей участков инженерных коммуникаций, а в случае, если сеть является бесхозной, – на правообладателей земельных участков, придомовых и приобъектных территорий, территорий общего пользования, в границах которых и на прилегающей территории к которым расположены указанные элементы.

5) При возникновении подтоплений из-за нарушения работы системы ливневой канализации, системы поверхностного водоотведения ликвидация подтоплений и устранение их последствий (очистка от грязи, восстановление поврежденных элементов благоустройства) производятся лицами, указанными в подпункте 3 пункта 14 настоящих Правил, в течение суток с момента их возникновения. В части элементов благоустройства срок их восстановления может быть увеличен по согласованию с правообладателями элементов благоустройства.

6) При возникновении техногенных подтоплений, вызванных сбросом воды или иных жидкостей (откачка воды из котлованов, аварийная ситуация на тепловых, кабельных и телекоммуникационных сетях, сетях водопровода, канализации, проведение иных работ), ликвидация подтоплений (в летний период) и (или) устранение их последствий (скол и вывоз льда, снега, грязи, восстановление поврежденных элементов благоустройства) производятся правообладателями инженерных коммуникаций, на которых произошла авария, физическими или юридическими лицами, осуществившими или в результате действий (бездействия) которых осуществлен сброс воды или иных жидкостей, в течение суток с момента устранения аварии, причины сброса воды или иных жидкостей. В части элементов благоустройства срок их восстановления может быть увеличен по согласованию с правообладателями элементов благоустройства.

7) Не допускается повреждение наземных частей смотровых и дождеприемных колодцев, линий теплотрасс, водопроводов, линий электропередачи и их изоляции, иных наземных частей линейных сооружений и коммуникаций.

8) Не допускается отсутствие, загрязнение или неокрашенное состояние ограждений, люков смотровых и дождеприемных колодцев, отсутствие наружной изоляции наземных линий теплосети, водопроводов и иных наземных частей линейных сооружений и коммуникаций, отсутствие

необходимого ремонта или несвоевременное проведение профилактических обследований указанных объектов, их очистки, покраски.

9) В целях поддержания нормальных условий эксплуатации внутриквартальных и домовых сетей линейных сооружений и коммуникаций физическим и юридическим лицам запрещается:

а) открывать люки колодцев и регулировать запорные устройства на магистралях водопровода, канализации, теплотрасс;

б) производить какие-либо работы на данных сетях без разрешения эксплуатирующих организаций;

в) возводить над уличными, дворовыми сетями постройки постоянного и временного характера, заваливать трассы инженерных коммуникаций строительными материалами, мусором и т.п.;

г) оставлять колодцы неплотно закрытыми и (или) закрывать разбитыми крышками;

д) пользоваться пожарными гидрантами в хозяйственных целях;

е) при производстве земляных и дорожных работ на улицах и внутриквартальных территориях сбивать люки и засыпать грунтом колодцы подземных коммуникаций, при асфальтировании – покрывать их асфальтом.

## **Статья 6. Элементы озеленения. Основные требования к охране и содержанию зеленых насаждений**

1. Зеленые насаждения являются обязательным элементом благоустройства территории. При проведении работ по благоустройству необходимо максимальное сохранение существующих зеленых насаждений.

2. Все зеленые насаждения, расположенные на территории муниципального образования города Тынды, независимо от форм собственности составляют зеленый фонд города.

3. Охрану и содержание зеленых насаждений обеспечивают:

1) на территориях общего пользования, полосах отвода или участках, прилегающих к автомобильной дороге общего пользования, охранных зонах объектов инженерной инфраструктуры, – Администрация города Тынды (далее – Администрация), организации, ответственные за их эксплуатацию и содержание;

2) на территориях, имеющих правообладателей, – правообладатели территорий, земельных участков, организации, ответственные за их эксплуатацию и содержание;

3) на прилегающих территориях – физические и юридические лица, обязанные принимать участие, в том числе финансовое, в содержании прилегающих территорий в случаях, предусмотренных настоящими Правилами.

4. Владельцы зеленых насаждений обязаны:

1) обеспечить сохранность и квалифицированный уход за зелеными насаждениями;

2) в летнее время года в сухую погоду обеспечивать полив газонов,

цветников, деревьев и кустарников;

3) обеспечить сохранность и целостность газонов;

4) новые посадки и пересадку деревьев и кустарников, а также изменение планировки сетей дорожек, площадок, газонов производить только по проектам, согласованным с исполнительным органом местного самоуправления;

5) при наличии водоемов на объектах озеленения содержать их в чистоте и производить их капитальную очистку не реже одного раза в 10 лет.

5. Общий контроль и координацию работ по созданию, охране и содержанию зеленых насаждений на территории городского округа осуществляет Администрация.

6. На территории города следует использоваться два вида озеленения: стационарное – посадка растений в грунт и мобильное – посадка растений в специальные передвижные емкости (контейнеры, вазоны и т.п.).

Стационарное и мобильное озеленение используют для создания архитектурно-ландшафтных объектов (газонов, садов, цветников, площадок с кустами и деревьями и т.п.) на естественных и искусственных элементах рельефа, крышах (крышное озеленение), фасадах (вертикальное озеленение) зданий и сооружений.

7. При озеленении территории общественных пространств и объектов рекреации, в том числе с использованием вертикального озеленения, необходимо предусматривать устройство газонов, цветочное оформление.

8. Вертикальное озеленение:

1) стационарное, мобильное и смешанное вертикальное озеленение может предусматриваться при разработке проектов строительства, реконструкции и капитального ремонта зданий и сооружений любого назначения, их фрагментов, если эти здания и сооружения имеют фасады или широкие (шириной не менее 5 м) плоскости наружных стен без проемов. Высота вертикального озеленения должна ограничиваться тремя этажами;

2) при проектировании вертикального озеленения необходимо предусмотреть обеспечение безопасности крепления и использования грунтового покрытия, контейнеров, вазонов;

3) в целях предотвращения повреждения растениями отделки фасадов зданий и сооружений при их вертикальном озеленении на фасадных поверхностях следует надежно закреплять конструкции в виде решеток, систем вертикальных стержней или тросов, точечных консолей-опор для кашпо и т.п.; при размещении таких конструкций необходимо учитывать обеспечение наличия воздушного зазора между растениями и фасадом, величину воздушного зазора рекомендуется назначать в зависимости от вида используемых растений не менее 20 см;

4) устройство вертикального озеленения на зданиях и сооружениях не должно приводить к нарушению предъявляемых к ним противопожарных требований;

5) конструкции, применяемые для вертикального озеленения, следует выполнять из долговечных и огнестойких материалов, в местах крепления

конструкции к фасаду следует обеспечивать сохранность наружных ограждений озеленяемого объекта.

9. Требования к производству работ на объектах озеленения:

1) при организации строительных площадок вблизи объектов озеленения следует предпринимать меры к сохранению целостности зеленых насаждений, отмеченных в проекте как сохраняемые, посредством огораживания, частичной обрезки низких и широких крон, охранительной обвязки стволов деревьев, связывания крон кустарников, засыпки гравием участков почвы под растениями, расположенными рядом с проездами и стоянками транспортных средств и иной техники в целях предупреждения уплотнения почвы;

2) вертикальная планировка территории, прокладка подземных коммуникаций, обустройство дорог, проездов и тротуаров должны быть закончены перед началом озеленения;

3) при проведении ремонтных, строительных и прочих работ, связанных с нарушением почвенного слоя, необходимо снимать и сохранять плодородный слой почвы для его дальнейшего использования в зеленом строительстве; по окончании производства указанных выше работ необходимо восстановить нарушенные земельные участки и насаждения; восстановление должно быть предусмотрено в проекте производства работ;

4) листья и траву необходимо собирать в кучи с последующим компостированием или удалением в установленном порядке.

10. На озелененных территориях не допускается:

1) размещать застройки, за исключением застроек, предназначенных для обеспечения их функционирования и обслуживания;

2) осуществлять самовольную посадку и вырубку деревьев и кустарников, уничтожение газонов и цветников;

3) передвигаться на транспортных средствах и ставить их на газонах и цветниках вне зависимости от времени года, за исключением случаев осуществления необходимых работ на данных территориях, с условием обязательного проведения восстановительных работ;

4) перемещаться, располагаться для отдыха и игр на газонах садов, скверов, мемориальных зон парков, на бульварах, являющихся объектами озеленения общего пользования;

5) кататься на лыжах и санках на объектах озеленения вне специально отведенных для этого мест;

6) подвешивать к деревьям и иным зеленым насаждениям гамаки, качели, турники, веревки для сушки белья, крепить к деревьям рекламные и информационные щиты и таблички, выносные конструкции, предназначенные для размещения рекламы и иной информации, указатели направления движения к объектам, афиши, объявления, агитационные материалы, технические конструкции, средства информационного обеспечения участников дорожного движения, оттяжки от столбов, заборов, рекламных щитов, электропроводов, ламп, колючих ограждений;

7) устанавливать нестационарные объекты, а также объекты

дорожного сервиса, в том числе размещать автостоянки и парковки вне зависимости от времени года;

8) складировать строительные и прочие материалы, отходы, мусор, противогололедные материалы и иные вредные вещества, а также загрязненный песком и противогололедными реагентами снег, сколы льда;

9) осуществлять раскопку под огороды;

10) выгуливать на газонах и цветниках домашних животных;

11) сжигать листья, траву, ветки, а также осуществлять их смет в лотки и иные водопрпускные устройства;

12) сбрасывать смет и мусор на газоны;

13) разжигать костры, в том числе проводить мероприятия, предусматривающие использование открытого огня, использовать мангалы и иные приспособления для тепловой обработки пищи с помощью открытого огня;

14) надрезать деревья для добычи сока, смолы, наносить им иные механические повреждения;

15) использовать отходы производства и потребления, в том числе автомобильные покрышки, для благоустройства территории, организации клумб на территории города;

16) вывозить снег с земельных участков, занятых многолетними цветами, а также обнажать от снега участки, занятые посадками недостаточно морозостойких растений;

17) обнажать корни деревьев на расстоянии ближе 1,5 м от ствола и засыпать шейки деревьев землей или строительными отходами.

11. На территории города следует проводить исследования состава почвы (грунтов) на физико-химическую, санитарно-эпидемиологическую и радиологическую безопасность, предусматривать ее рекультивацию в случае превышения допустимых параметров загрязнения.

## **Статья 7. Виды покрытий**

1. Для благоустройства территории определены следующие виды покрытий:

1) твердое покрытие – усовершенствованное покрытие (цементобетонное, асфальтобетонное, из щебня, гравия, обработанных вяжущими материалами) и покрытие переходного типа (из щебня, гравия, шлака, не обработанных вяжущими материалами), каменные мостовые, из грунтов местных малопрочных материалов, обработанных вяжущими материалами;

2) мягкие (некапитальные) – выполняемые из природных или искусственных сыпучих материалов (песок, керамзит, резиновая крошка и др.), находящихся в естественном состоянии, сухих смесях, уплотненных или укрепленных вяжущими;

3) газонные, выполняемые по специальным технологиям подготовки и посадки травяного покрова;

4) комбинированные, представляющие сочетания покрытий, указанных выше (например, плитка, утопленная в газон, и т.п.).

2. Владельцам объектов не рекомендуется допускать наличия участков почвы без перечисленных видов покрытий.

3. Применяемый вид покрытия должен быть прочным, ремонтпригодным, экологичным, не допускающим скольжения. Выбор видов покрытия следует принимать в соответствии с их целевым назначением: твердых – с учетом возможных предельных нагрузок, характера и состава движения, противопожарных требований, действующих на момент проектирования; мягких – с учетом их специфических свойств при благоустройстве отдельных видов территорий (детских, спортивных площадок, площадок для выгула собак, прогулочных дорожек и т.п. объектов); газонных и комбинированных, как наиболее экологичных.

4. Твердые виды покрытия должны быть с шероховатой поверхностью с коэффициентом сцепления в сухом состоянии не менее 0,6, в мокром – не менее 0,4. Не допускается применение в качестве покрытия кафельной, метлахской плитки, гладких или отполированных плит из искусственного и натурального камня на территории пешеходных коммуникаций, на ступенях лестниц, площадках крылец входных групп зданий.

5. Следует соблюдать уклон поверхности твердых видов покрытия, обеспечивающий отвод поверхностных вод – на водоразделах при наличии системы дождевой канализации его следует назначать не менее 4 промилле, при отсутствии системы дождевой канализации - не менее 5 промилле. Максимальные уклоны следует назначать в зависимости от условий движения транспорта и пешеходов.

6. Колористическое решение применяемого вида покрытия следует выполнять с учетом цветового решения формируемой среды, а на территориях общественных пространств города – соответствующей концепции цветового решения этих территорий.

## **Статья 8. Сопряжение поверхностей**

1. К элементам сопряжения поверхностей относят различные виды бортовых камней, пандусы, ступени, лестницы.

2. Бортовые камни:

1) на стыке тротуара и проезжей части следует устанавливать дорожные бортовые камни, бортовые камни следует устанавливать с нормативным превышением над уровнем проезжей части не менее 150 мм, которое должно сохраняться и в случае ремонта поверхностей покрытий, для предотвращения наезда автотранспорта на газон в местах сопряжения покрытия проезжей части с газоном рекомендуется применение повышенного бортового камня на улицах общегородского значения, а также площадках автостоянок при крупных объектах обслуживания;

2) при сопряжении покрытия пешеходных коммуникаций с газоном необходимо устанавливать садовый борт, дающий превышение над уровнем

газона не менее 50 мм на расстоянии не менее 0,5 м, на территории пешеходных зон возможно использование натуральных материалов (кирпич, дерево, валуны, керамический борт и т.п.) для оформления примыкания различных типов покрытия.

### 3. Лестницы, пандусы:

1) при уклонах пешеходных коммуникаций более 60 промилле следует предусматривать устройство лестниц. На основных пешеходных коммуникациях в местах размещения учреждений здравоохранения и других объектов массового посещения ступени и лестницы следует предусматривать при уклонах более 50 промилле, обязательно сопровождая их пандусом. При пересечении основных пешеходных коммуникаций с проездами или в иных случаях, оговоренных в задании на проектирование, следует предусматривать бордюрный пандус для обеспечения спуска с покрытия тротуара на уровень дорожного покрытия;

2) при проектировании открытых лестниц на перепадах рельефа высоту ступеней рекомендуется назначать не более 120 мм, ширину - не менее 400 мм и уклон 10 - 20 промилле в сторону вышележащей ступени. После каждых 10 - 12 промилле ступеней следует устраивать площадки длиной не менее 1,5 м. Все ступени наружных лестниц в пределах одного марша следует устанавливать одинаковыми по ширине и высоте подъема ступеней. При проектировании лестниц в условиях реконструкции сложившихся территорий города высота ступеней может быть увеличена до 150 мм, а ширина ступеней и длина площадки – уменьшены до 300 мм и 1,0 м соответственно;

3) пандус должен соответствовать требованиям «СП 59.13330.2020. Свод правил. Доступность зданий и сооружений для маломобильных групп населения. СНиП 35-01-2001» (далее – СП 59.13330.2020).

## **Статья 9. Общие требования к ограждениям**

1. Устройство ограждений является дополнительным элементом благоустройства. В целях благоустройства на территории города применяются различные виды ограждений. Ограждения различаются:

- 1) по назначению (декоративные, защитные, их сочетание);
- 2) по высоте (низкие - 0,3 - 1,0 м, средние - 1,1 - 1,7 м, высокие - 1,8 - 3,0 м);
- 3) по виду материала (металлические, железобетонные и др.);
- 4) по степени проницаемости для взгляда (прозрачные, глухие);
- 5) по степени стационарности (постоянные, временные, передвижные).

2. Проектирование и возведение ограждений рекомендуется производить в зависимости от их местоположения и назначения согласно действующим ГОСТ, каталогам сертифицированных изделий, проектам индивидуального проектирования. Ограждения автомобильных дорог и транспортных сооружений города должны соответствовать ГОСТ Р 52289-



2019, ГОСТ 26804-2012.

Ограждение территорий объектов культурного наследия следует выполнять в соответствии с градостроительными регламентами, установленными для данных территорий.

На территориях общественного, жилого, рекреационного назначения не допускается проектирование глухих и железобетонных ограждений.

Ограждения промышленных, специальных территорий могут выполняться из декоративных железобетонных панелей.

При проектировании средних и высоких видов ограждений в местах пересечения с подземными сооружениями предусматриваются конструкции ограждений, позволяющие производить ремонтные или строительные работы.

3. В местах примыкания газонов к проездам, стоянкам автотранспорта, в местах возможного наезда автомобилей на газон и вытаптывания троп через газон рекомендуется предусматривать размещение защитных металлических ограждений высотой не менее 0,5 м.

4. В случае произрастания деревьев в зонах интенсивного пешеходного движения или в зонах производства строительных и реконструктивных работ при отсутствии иных видов защиты следует предусматривать защитные приствольные ограждения высотой 0,9 м и более, диаметром 0,8 м и более в зависимости от возраста, породы дерева и прочих характеристик.

5. При создании и благоустройстве ограждений рекомендуется учитывать необходимость:

1) разграничения зеленой зоны (газоны, клумбы, парки) с маршрутами пешеходов и транспорта;

2) проектирования дорожек и тротуаров с учетом потоков людей и маршрутов;

3) разграничения зеленых зон и транзитных путей с помощью применения приемов разноуровневой высоты или создания зеленых кустовых ограждений;

4) проектирования изменения высоты и геометрии бордюрного камня с учетом сезонных снежных отвалов;

5) использования бордюрного камня;

6) замены зеленых зон мощением в случаях, когда ограждение не имеет смысла ввиду небольшого объема зоны или архитектурных особенностей места;

7) использования (в особенности на границах зеленых зон) многолетних всесезонных кустистых растений;

8) использования по возможности светоотражающих фасадных конструкций для затененных участков газонов;

9) использования цветографического оформления ограждений согласно палитре цветовых решений, утверждаемой Администрацией с учетом рекомендуемых натуральных цветов материалов (камень, металл, дерево и подобные), нейтральных цветов (черный, белый, серый, темные оттенки других цветов).

## Статья 10. Малые архитектурные формы

1. К малым архитектурным формам (далее – МАФ) относятся элементы монументально-декоративного оформления, устройства для оформления мобильного и вертикального озеленения, водные устройства, городская мебель, коммунально-бытовое и техническое оборудование на территории города. При проектировании, выборе и размещении малых архитектурных форм рекомендуется пользоваться каталогами сертифицированных изделий.

2. При проектировании, выборе МАФ рекомендуется учитывать:

1) соответствие материалов и конструкции МАФ климату и назначению МАФ;

2) антивандальную защищенность – от разрушения, оклейки, нанесения надписей и изображений;

3) возможность ремонта или замены деталей МАФ;

4) защиту от образования наледи и снежных заносов, обеспечение стока воды;

5) удобство обслуживания, а также механизированной и ручной очистки территории рядом с МАФ и под конструкцией;

6) эргономичность конструкций (высоту и наклон спинки, высоту урн и прочее);

7) расцветку, не диссонирующую с окружением;

8) безопасность для потенциальных пользователей;

9) стилистическое сочетание с другими МАФ и окружающей архитектурой;

10) соответствие характеристикам зоны расположения: утилитарный, минималистический дизайн для тротуаров дорог, более сложный, с элементами декора – для рекреационных зон и дворов.

3. Для оформления мобильного и вертикального озеленения следует применять такие виды устройств как трельяжи, шпалеры, перголы, цветочницы, вазоны.

4. К водным устройствам относятся фонтаны, родники. Водные устройства всех видов следует снабжать водосливными трубами, отводящими избыток воды в дренажную сеть и ливневую канализацию.

5. К мебели города (городская мебель) относятся различные виды скамей отдыха, размещаемые на территории общественных пространств и рекреаций.

Скамьи рекомендуется устанавливать на твердые виды покрытия или фундамент. Фундамент рекомендуется выполнять не выступающим над поверхностью земли. Высоту скамьи для отдыха взрослого человека от уровня покрытия до плоскости сидения рекомендуется принимать в пределах 420 - 480 мм. В зонах отдыха, на детских площадках может допускаться установка скамей на мягкие виды покрытия.

6. Уличное коммунально-бытовое оборудование может быть представлено различными видами мусоросборников – контейнеров и урн.

Нормы установки уличных урн для мусора должны соответствовать СанПиН 2.1.3684-21:

1) для сбора бытового мусора на улицах, площадях, объектах рекреации следует применять малогабаритные (малые) контейнеры (менее 0,5 куб. м) и (или) урны, устанавливая их у входов в объекты торговли и общественного питания, другие учреждения общественного назначения, жилые дома и сооружения транспорта (вокзалы, остановки). Интервал при расстановке малых контейнеров и урн должен составлять: на основных пешеходных коммуникациях – не более 60 м, других территорий города – не более 100 м. На территории объектов рекреации расстановку малых контейнеров и урн следует предусматривать у скамей, некапитальных нестационарных сооружений и уличного технического оборудования, ориентированных на продажу продуктов питания;

2) при организации мелкорозничной торговли допускается использование емкостей для сбора мусора, удаляемых по окончании торговли вместе с объектом торговли;

3) запрещается установка в качестве урн для мусора приспособленной тары (коробки, ведра и тому подобное);

4) на период проведения городских праздничных мероприятий в местах массовых гуляний горожан владельцы прилегающих объектов торговли и общественного питания обязаны размещать дополнительные урны и контейнеры с последующей организацией вывоза мусора.

7. К уличному техническому оборудованию относятся почтовые ящики, элементы инженерного оборудования (подъемные площадки для инвалидов колясок, смотровые люки, решетки дождеприемных колодцев, вентиляционные шахты подземных коммуникаций, шкафы телефонной связи и т.п.).

Установка уличного технического оборудования должна обеспечивать удобный подход к оборудованию и соответствовать СП 59.13330.2020.

Оформление элементов инженерного оборудования не должно нарушать уровень благоустройства формируемой среды, ухудшать условия передвижения, противоречить техническим условиям эксплуатации.

8. Содержание малых архитектурных форм осуществляется правообладателями земельных участков в границах предоставленных земельных участков, на территориях общего пользования – обеспечивается Администрацией на основании договора с организацией, выбранной по результатам конкурсных процедур размещения муниципального заказа на проведение данных видов работ.

9. Владельцы малых архитектурных форм обязаны:

1) содержать малые архитектурные формы в чистоте и исправном состоянии;

2) в весенний период производить плановый осмотр малых архитектурных форм, производить их очистку от старой краски, ржавчины, промывку, окраску, а также замену сломанных элементов;

3) в зимний период очищать малые архитектурные формы, а также

подходы к ним от снега и наледи;

4) обустраивать песочницы с гладкой ограждающей поверхностью, менять песок в песочницах не менее одного раза в год;

5) следить за соответствием требованиям прочности, надежности и безопасности конструктивных элементов оборудования детских, спортивных, хозяйственных площадок и площадок для отдыха;

б) в период работы фонтанов производить ежедневную очистку водной поверхности от мусора.

10. Не допускается:

1) использовать малые архитектурные формы не по назначению (отдых взрослых на детских игровых площадках, сушка белья на спортивных площадках и т.д.);

2) развешивать и наклеивать любую информационно-печатную продукцию на малых архитектурных формах;

3) ломать и повреждать малые архитектурные формы и их конструктивные элементы;

4) купаться в фонтанах.

## **Статья 11. Игровое и спортивное оборудование**

1. Игровое и спортивное оборудование на территории города представлено игровыми, физкультурно-оздоровительными устройствами, сооружениями и (или) их комплексами.

2. Игровое оборудование должно соответствовать требованиям санитарно-гигиенических норм, охраны жизни и здоровья ребенка, быть удобным в технической эксплуатации, эстетически привлекательным. Рекомендуются применение модульного оборудования, обеспечивающего вариантность сочетаний элементов.

3. Требования к материалу игрового оборудования и условиям его обработки:

1) деревянное оборудование должно быть выполнено из твердых пород дерева со специальной обработкой, предотвращающей гниение, усыхание, возгорание, сколы; отполировано, острые углы закруглены;

2) металл следует применять преимущественно для несущих конструкций оборудования, иметь надежные соединения и соответствующую обработку (влагостойкая покраска, антикоррозийное покрытие); допускается применение металлопластика;

3) оборудование из пластика и полимеров должно иметь гладкую поверхность и яркую, чистую цветовую гамму окраски, не выцветающей от воздействия климатических факторов.

4. Игровое оборудование детских площадок должно удовлетворять требованиям «ГОСТ Р 52169-2012. Национальный стандарт Российской Федерации. Оборудование и покрытия детских игровых площадок. Безопасность конструкции и методы испытаний. Общие требования».

5. При размещении игрового оборудования на детских игровых

площадках рекомендуется соблюдать минимальные расстояния безопасности (2 – 3 м от игрового оборудования). В пределах указанных расстояний на участках территории площадки не допускается размещение других видов игрового оборудования, скамей, урн, бортовых камней и твердых видов покрытия, а также веток, стволов, корней деревьев. Параметры игрового оборудования должны удовлетворять требованиям «ГОСТ Р 52167-2012. Национальный стандарт Российской Федерации. Оборудование и покрытия детских игровых площадок. Безопасность конструкции и методы испытаний качелей. Общие требования (далее – ГОСТ Р 52167-2012) и Технического регламента Евразийского экономического союза «О безопасности оборудования для детских игровых площадок», утвержденного решением Совета Евразийской экономической комиссии от 17.05.2017 №21» (далее – ТР ЕАЭС 042/2017).

6. Спортивное оборудование предназначено для всех возрастных групп населения, размещается на спортивных, физкультурных площадках либо на специально оборудованных пешеходных коммуникациях (тропы здоровья) в составе рекреаций. Спортивное оборудование в виде специальных физкультурных снарядов и тренажеров может быть как заводского изготовления, так и выполнено из бревен и брусьев со специально обработанной поверхностью, исключающей получение травм (отсутствие трещин, сколов и т.п.). При размещении спортивного оборудования необходимо руководствоваться каталогами сертифицированного оборудования.

## **Статья 12. Освещение и осветительное оборудование**

1. На территории города должно применяться функциональное (ФО), архитектурное (АО) и информационное (СИ) освещение с целью решения утилитарных, светопланировочных и светокомпозиционных задач, в том числе при необходимости цветоцветового зонирования территорий города и формирования системы светопространственных ансамблей.

2. При проектировании и установке каждой из трех основных групп осветительных установок (функционального, архитектурного освещения, световой информации) должны быть обеспечены:

1) количественные и качественные показатели, предусмотренные действующими нормами искусственного освещения селитебных территорий и наружного архитектурного освещения согласно «СП 52.13330.2016. Свод правил. Естественное и искусственное освещение. Актуализированная редакция СНиП 23-05-95»;

2) соответствие работы установок Правилам устройства электроустановок (ПУЭ), безопасность населения, обслуживающего персонала и, в необходимых случаях, защищенность от вандализма;

3) экономичность и энергоэффективность применяемых установок, рациональное распределение и использование электроэнергии;

4) эстетика элементов осветительных установок, их дизайн, качество

материалов и изделий с учетом восприятия в дневное и ночное время;

5) удобство обслуживания и управления при разных режимах работы установок.

3. Функциональное освещение (далее – ФО) осуществляется стационарными установками освещения дорожных покрытий и пространств в транспортных и пешеходных зонах. Установки ФО, как правило, подразделяют на обычные, высокомачтовые, парапетные, газонные и встроенные.

4. В обычных установках светильники располагаются на опорах (венчающие, консольные), подвесах или фасадах (бра, плафоны). Их применяют в транспортных и пешеходных зонах как наиболее традиционные.

5. Высокомачтовые установки используются для освещения обширных пространств.

6. В парапетных установках светильники встраиваются линией или пунктиром в парапет, ограждающий проезжую часть путепроводов, мостов, эстакад, пандусов, развязок, а также тротуары и площадки. Их применение рекомендуется обосновать технико-экономическими и (или) художественными аргументами.

7. Газонные светильники обычно служат для освещения газонов, цветников, пешеходных дорожек и площадок. Они могут предусматриваться на территориях общественных пространств и объектов рекреации в зонах минимального вандализма.

8. Светильники, встроенные в ступени, подпорные стенки, ограждения, цоколи зданий и сооружений, малые архитектурные формы (далее – МАФ), используются для освещения пешеходных зон территорий общественного назначения.

9. Архитектурное освещение (далее – АО) применяется для формирования художественно-выразительной визуальной среды в вечернее время, выявления из темноты и образной интерпретации памятников архитектуры, истории и культуры, инженерного и монументального искусства, МАФ, доминантных и достопримечательных объектов, ландшафтных композиций, создания световых ансамблей. Оно обычно осуществляется стационарными или временными установками освещения объектов главным образом наружного освещения их фасадных поверхностей.

10. К временным установкам АО относится праздничная иллюминация: световые гирлянды, сетки, контурные обтяжки, светографические элементы, панно и объемные композиции из ламп накаливания, разрядных, светодиодов, световодов, световые проекции, лазерные рисунки и т.п.

11. В целях архитектурного освещения могут использоваться также установки ФО – для монтажа прожекторов, нацеливаемых на фасады зданий, сооружений, зеленых насаждений, для иллюминации, световой информации и рекламы, элементы которых могут крепиться на опорах уличных светильников.

12. Световая информация (далее – СИ), в том числе световая реклама,

как правило, предназначена для ориентации пешеходов и водителей автотранспорта в пространстве, в том числе для решения светокомпозиционных задач с учетом гармоничности светового ансамбля, не противоречащего действующим правилам дорожного движения.

### **Статья 13. Средства наружной рекламы и информации**

1. Размещение средств наружной рекламы и информации на территории города следует осуществлять в соответствии с ГОСТ Р 52044-2003 «Наружная реклама на автомобильных дорогах и территориях городских и сельских поселений. Общие технические требования к средствам наружной рекламы. Правила размещения».

2. К средствам наружной рекламы и информации относятся различные носители рекламных и информационных сообщений, присоединенные к зданиям, сооружениям, земельным участкам, транспортным средствам и иным объектам и рассчитанные на визуальное восприятие из городского пространства, а именно: крышные установки, панно, щитовые установки, электронные табло, экраны, кронштейны, маркизы, штендеры, перетяжки, строительные сетки, проекционное и иное, предназначенное для проекции рекламы на любые поверхности, оборудование, воздушные шары и т. п.

3. Установку информационных конструкций (далее – вывесок), а также размещение иных графических элементов осуществляется в соответствии с Федеральным законом «О рекламе» и правовыми актами Администрации города Тынды.

Средства наружной рекламы и информации должны размещаться на основании решения Администрации города Тынды в соответствии с утвержденной Схемой размещения рекламных конструкций.

4. При выделении мест под размещение наружной рекламы необходимо учитывать наличие и высоту зелёных насаждений во избежание повреждений зеленых насаждений при монтаже, а также последующих требований их сноса или обрезки.

5. При возникновении в процессе эксплуатации рекламной конструкции ситуаций, представляющих угрозу жизни и здоровью граждан, имуществу юридических и физических лиц, нормальному функционированию объектов городского хозяйства, собственник (владелец) рекламной конструкции обязан по первому требованию должностных лиц организаций, отвечающих за обеспечение функционирования объектов городского хозяйства, предпринять все необходимые меры, предотвращающие данную угрозу, вплоть до демонтажа рекламной конструкции. Указанное должностное лицо в экстренных случаях имеет право предпринимать действия, направленные на предотвращение вреда, который может быть нанесен рекламной конструкцией, оказавшейся в аварийной ситуации, привлекая к выполнению данных действий третьих лиц. В этих случаях владелец рекламной конструкции обязан оплатить услуги

третьих лиц по ликвидации аварийной ситуации.

6. Собственник (владелец) средства наружной рекламы и информации обязан осуществить демонтаж рекламной конструкции в случае прекращения ее эксплуатации, а также в случае попадания места размещения рекламной конструкции в зону производства строительных, ремонтных, инженерно-технических работ.

7. После завершения монтажа (демонтажа) собственник (владелец) средства наружной рекламы и информации обязан выполнить работы по восстановлению благоустройства места ее размещения включая восстановление зеленых насаждений.

8. Средства наружной рекламы и информации должны быть в полной исправности, надлежащем эстетическом и санитарном состоянии, не должны содержать ржавчины, следов расклейки на опорах, поврежденных и выгоревших изображений, остекления и прочее.

9. Ответственность за содержание средств наружной рекламы и информации несут юридические лица и их должностные лица, физические лица, индивидуальные предприниматели, на которых оформлена разрешительная документация.

10. Организациям, эксплуатирующим световые рекламы и вывески, рекомендуется обеспечивать своевременную замену перегоревших газосветовых трубок и электроламп. В случае неисправности отдельных знаков рекламы или вывески рекомендуется выключать полностью.

11. Расклейку газет, афиш, плакатов, различного рода объявлений и реклам рекомендуется разрешать на специально установленных стендах. Для малоформатных листовых афиш зрелищных мероприятий возможно дополнительное размещение на временных строительных ограждениях.

12. Очистку от объявлений опор электротранспорта, уличного освещения, цоколя зданий, заборов и других сооружений рекомендуется осуществлять организациям, эксплуатирующим данные объекты.

13. Навигация размещается в удобных местах, не вызывая визуальный шум и не перекрывая архитектурные элементы зданий.

14. Организации уличного искусства (стрит-арт, граффити, мурал).

15. Изображение (рисунок, надпись, инсталляция) уличного искусства может использоваться при оформлении стен зданий, сооружений и других объектов на территории муниципального образования города Тынды с учетом архитектурно-художественных параметров фасадов зданий, сооружений и не ухудшать восприятие сложившейся городской среды.

Порядок организации уличного искусства (стрит-арт, граффити, мурал) на территории муниципального образования города Тынды устанавливается муниципальным правовым актом Администрации города Тынды.

16. Требования и особенности размещения вывесок на зданиях и сооружениях города Тынды установлены в приложении 1 к настоящему нормативному правовому акту.

## **Статья 14. Некапитальные нестационарные сооружения**



1. Размещение нестационарных торговых объектов (НТО) на территории города Тынды осуществляется в соответствии со схемой, утвержденной муниципальным правовым актом Администрации города Тынды, с соблюдением требований санитарно-эпидемиологических, строительных норм и правил, пожарной безопасности, безопасности дорожного движения, технических регламентов и настоящих Правил.

Размещение нестационарных торговых объектов на земельных участках, находящихся в частной собственности и переданных в аренду (постоянное (бессрочное), безвозмездное пользование), осуществляется при условии согласования с Администрацией города Тынды архитектурно-художественного решения внешнего вида НТО, а также с соблюдением требований санитарно-эпидемиологических, строительных норм и правил, пожарной безопасности, безопасности дорожного движения, технических регламентов и настоящих Правил.

2. К внешнему виду нестационарного торгового объекта предъявляются следующие основные архитектурно-художественные требования:

1) внешний вид нестационарного торгового объекта должен отвечать архитектурному облику сложившейся застройки;

2) конструкция нестационарного торгового объекта должна быть выполнена из материала, обладающего негорючими свойствами, не терять своих качеств при долговременной эксплуатации, а также предусматривать возможность ее демонтажа с сохранением возможности последующей сборки и дальнейшей эксплуатации;

3) максимально допустимая высота нестационарного торгового объекта составляет 3,5 метра;

4) нестационарный торговый объект должен соответствовать типовому архитектурно-художественному решению, в том числе цветовому и конструктивному, предусмотренному для нестационарного торгового объекта соответствующего типа и вида приложением 2 настоящему нормативному правовому акту;

5) допускается соответствие нестационарного торгового объекта индивидуальному архитектурно-художественному решению, учитывающему наличие торговой марки, торгового знака, фирменного стиля, согласованному с Администрацией города Тынды.

Размещение нестационарных торговых объектов, не соответствующих утвержденным типовым архитектурным решениям, запрещается.

3. К конструктивным элементам внешнего благоустройства места размещения нестационарного торгового объекта предъявляются следующие основные требования:

1) установка нестационарного торгового объекта осуществляется на площадку с твердым видом покрытия (асфальтобетон, тротуарная плитка). Типовое решение площадки с твердым видом покрытия предусмотрено приложением 3 настоящему нормативному правовому акту.

2) место размещения нестационарного торгового объекта может

оборудоваться цветочницами (вазонами) и кашпо с декоративными растениями.

4. Отделочные материалы некапитальных нестационарных сооружений должны отвечать санитарно-гигиеническим требованиям, нормам противопожарной безопасности, архитектурно-художественным требованиям городского дизайна и освещения, характеру сложившейся среды города и условиям долговременной эксплуатации. При остеклении витрин применяются безосколочные, ударостойкие материалы, безопасные упрочняющие многослойные пленочные покрытия, поликарбонатные стекла. При проектировании мини-маркетов, мини-рынков, торговых рядов применяются быстровозводимые модульные комплексы, выполняемые из легких конструкций.

5. Не допускается:

1) размещение нестационарного холодильного оборудования на всей территории города Тынды вне зданий, строений, сооружений и (или) нестационарных торговых объектов;

2) возводить к нестационарным объектам пристройки, козырьки, навесы и прочие конструкции, не предусмотренные проектами;

3) складировать тару, товары, детали, иные предметы бытового и производственного характера у нестационарных объектов и на их крышах, а также использовать нестационарные объекты под складские цели;

4) загромождать оборудованием, отходами противопожарные разрывы между нестационарными объектами;

5) размещение некапитальных нестационарных сооружений с нарушением требований санитарно-эпидемиологических, строительных норм и правил, пожарной безопасности, безопасности дорожного движения, технических регламентов.

6. Запрещается размещение некапитальных нестационарных сооружений под козырьками вестибюлей, в арках зданий, на газонах, площадках (детских, отдыха, спортивных, транспортных стоянок), в охранной зоне водопроводных и канализационных сетей, трубопроводов, ближе 25 м от вентиляционных шахт, 20 м от окон жилых помещений, перед витринами торговых предприятий, 3 м от ствола дерева.

7. Обязанность по содержанию территории в надлежащем санитарном состоянии, а также по обеспечению сохранности зеленых насаждений и осуществлению ее благоустройства возлагается на собственников данных объектов, если иное не предусмотрено законом или договором.

8. Сооружения нестационарных торговых объектов размещаются на территориях пешеходных зон, в парках, садах, на бульварах. Сооружения устанавливаются на твердые виды покрытия, оборудуются осветительным оборудованием, урнами и малыми контейнерами для мусора.

9. Размещение остановочных павильонов производится в местах остановок наземного пассажирского транспорта. Для установки павильона используется площадка с твердыми видами покрытия размером 2,0 x 5,0 м и более. Расстояние от края проезжей части до ближайшей конструкции

павильона должно быть не менее 1,5 м, расстояние от боковых конструкций павильона до ствола деревьев – не менее 2,0 м. При проектировании остановочных пунктов и размещении ограждений остановочных площадок необходимо руководствоваться соответствующими ГОСТ и СНиП. При нежелании или невозможности совмещения запрещено устанавливать НТО ближе 30 м к остановочному павильону.

10. Размещение туалетных кабин производится при отсутствии или недостаточной пропускной способности общественных туалетов в местах проведения массовых мероприятий, при крупных объектах торговли и услуг, на территории объектов рекреации (парках, садах), в местах установки городских АЗС, на автостоянках. При нестационарных торговых объектах питания размещение туалетных кабин производится при отсутствии общественных туалетов на прилегающей территории в зоне доступности 200 м.

Не допускается размещение туалетных кабин (биотуалетов) на придомовой территории. Расстояние от туалетных кабин до жилых и общественных зданий должно быть не менее 20 м. Туалетную кабину необходимо устанавливать на твердые виды покрытия.

11. При эксплуатации нестационарных торговых объектов собственники указанных объектов, если иное не предусмотрено законом или договором, обязаны обеспечивать соблюдение требований, предусмотренных нормативными правовыми актами Российской Федерации, Амурской области и муниципального образования города Тынды, в том числе производить:

1) регулярную уборку прилегающей территории в пределах до пятнадцатиметровой зоны в соответствии с действующим законодательством;

2) в зимний период очистку прилегающей территории от снега, наледи и посыпку противогололедным материалом;

3) вывоз снежной массы в места, установленные правовым актом Администрации города Тынды;

4) ежедневный вывоз мусора в соответствии с договором и графиком на вывоз мусора в места, установленные правовым актом Администрации города Тынды;

5) не реже одного раза в год (в апреле) покраску объекта в соответствии с общегородским планом подготовки объектов, торговли и услуг к летнему периоду;

6) ремонт и замену пришедших в негодность частей конструкций по мере необходимости, а в случаях угрозы безопасности граждан – незамедлительно, ремонт должен осуществляться с учетом сохранения внешнего вида и цветового решения, определенных проектной документацией;

7) промывку объекта по мере необходимости (кроме зимнего периода);

8) следить за сохранностью зеленых насаждений, газонов, бордюрного камня, малых архитектурных форм (при их наличии) на прилегающей

территории, содержать указанную территорию в соответствии с требованиями, установленными настоящими Правилами.

12. В зоне нестационарного торгового объекта, а также на прилегающей территории запрещаются:

- 1) складирование тары (в том числе на крышах объектов);
- 2) складирование бытового и строительного мусора, производственных отходов;
- 3) складирование спиленных деревьев, листвы и снега.

13. В зимний период дорожки, лавочки, урны и элементы благоустройства, а также пространство перед ними и с боков, подходы к ним должны быть очищены от снега и наледи.

Запрещается выдвигать или перемещать на проезжую часть магистралей, улиц и проездов снег, счищаемый с территории вокруг торговых объектов.

14. Выявление самовольно установленных некапитальных нестационарных объектов осуществляется уполномоченным органом при осуществлении контроля в сфере благоустройства территории города Тынды и за соблюдением настоящих Правил в порядке, установленном действующим законодательством.

## **Статья 15. Оформление и оборудование объектов**

1. Оформление и оборудование объектов включает колористическое решение внешних поверхностей стен, отделку крыши, некоторые вопросы оборудования конструктивных элементов здания (входные группы, цоколи и др.), размещение антенн, водосточных труб, отмостки, домовых знаков, защитных сеток и т.п.

2. Колористическое решение объектов рекомендуется осуществлять с учетом концепции общего цветового решения застройки улиц и территорий.

3. Размещение наружных кондиционеров и антенн – "тарелок" на объектах, расположенных вдоль магистральных улиц, рекомендуется предусматривать со стороны дворовых фасадов.

4. При организации стока воды со скатных крыш через водосточные трубы следует:

1) не допускать свободного падения воды из выходного отверстия трубы более 200 мм;

2) предусматривать в местах стока воды из трубы на основные пешеходные коммуникации наличие твердого покрытия с уклоном не менее 5 промилле в направлении водоотводных лотков, либо устройство лотков в покрытии;

3) предусматривать устройство дренажа в местах стока воды из трубы на газон или иные мягкие виды покрытия;

4) для предотвращения образования сосулек рекомендуется применение электрического контура по внешнему периметру крыш скатных конструкций.

5. Входные группы объектов жилого и общественного назначения должны быть оборудованы осветительным оборудованием, навесом (козырьком), элементами сопряжения поверхностей (ступени и т.п.), устройствами и приспособлениями для перемещения инвалидов и маломобильных групп населения (пандусы, перила и пр.), иметь твердое, плиточное либо асфальтобетонное покрытие.

6. Обязательный перечень элементов благоустройства территорий, прилегающих к входным группам объектов общественного назначения, включает пешеходные дорожки с твердым, плиточным либо асфальтобетонным покрытием, элементы сопряжения поверхностей, площадки для временной парковки легковых автомобилей (приобъектные стоянки) с асфальтобетонным покрытием, элементы озеленения в виде газонов, цветников либо клумб, элементы защиты насаждений и участков озеленения, урны для мусора, элементы уличного освещения.

7. В состав благоустройства территорий, прилегающих к входным группам, могут включаться элементы мобильного озеленения, уличная мебель, декоративные (низкие, прозрачные) ограждения, элементы праздничного оформления, декоративно-прикладного искусства, декоративные водные устройства.

8. Организация площадок при объектах общественного назначения может быть предусмотрена как в границах территории участка, так и на прилегающих территориях общего пользования.

9. Размещение элементов входных групп (ступеней, пандусов, крылец и пр.) на прилегающие тротуары не допускается.

## **Статья 16. Виды площадок, размещаемых на территории города. Основные требования**

1. На территории города рекомендуется размещать следующие виды площадок: для игр детей, отдыха взрослых, занятий спортом, установки мусоросборников, выгула и дрессировки собак, стоянок автомобилей.

2. Детские площадки:

1) оптимальный размер игровых площадок для детей дошкольного возраста – 70 - 150 кв. м, для детей школьного возраста – 100 - 300 кв. м, для комплексных игровых площадок – 900 - 1600 кв. м;

2) в условиях высокоплотной застройки размеры площадок можно варьировать в зависимости от имеющихся территориальных возможностей;

3) при реконструкции детских площадок во избежание травматизма следует предотвращать наличие на территории площадки выступающих корней или нависающих низких веток, остатков старого, срезанного оборудования (стойки, фундаменты), находящихся над поверхностью земли, незаглубленных в землю металлических перемычек (как правило, у турников и качелей). При реконструкции прилегающих территорий детские площадки следует изолировать от мест ведения работ и складирования строительных материалов;

4) для сопряжения поверхностей площадки и газона следует применять садовые бортовые камни со скошенными или закругленными краями;

5) на площадках дошкольного возраста не допускается применение видов растений с колючками, а также растений с ядовитыми плодами.

3. Детские игровые и спортивные площадки должны соответствовать следующим требованиям:

1) площадки должны предусматривать современные игровые, спортивные комплексы с оборудованием малых архитектурных форм и спортивного инвентаря для игр детей и занятий физкультурой и спортивного досуга в летний и зимний периоды;

2) оборудование (отдельные элементы или комплекты), установленное (устанавливаемое) на площадках, а также покрытие площадок должны соответствовать государственным стандартам, требованиям безопасности, иметь соответствующие подтверждающие документы (акты (копии) добровольной сертификации (декларирования) и (или) лабораторных испытаний и др.), а также маркировку и эксплуатационную документацию;

3) размещаемое на площадках оборудование должно быть исправно, устойчиво закреплено, без шероховатостей, водостойким, поддаваться очистке и дезинфекционной обработке;

4) выход на площадки следует организовывать с пешеходных дорожек, запрещается организовывать входы на детские площадки через площадки временного хранения транспортных средств;

5) площадки должны быть освещены в вечернее время и оборудуются песочницами, качелями, горками, каруселями, скамейками, навесами и другими элементами;

6) монтаж оборудования на площадках должен производиться в соответствии с инструкцией изготовителя и требованиями ТР ЕАЭС 042/2017 и ГОСТ Р 52167-2012;

7) содержание оборудования и покрытия площадок осуществляется в соответствии с рекомендациями изготовителя и/или требованиями, установленными государственными стандартами и настоящими Правилами;

8) обслуживание площадки включает мероприятия по поддержанию безопасности и качества функционирования оборудования и покрытий площадки; проверку и подтягивание узлов крепления; обновление окраски оборудования; обслуживание ударопоглощающих покрытий; смазку подшипников; восстановление ударопоглощающих покрытий из сыпучих материалов и корректировку их уровня;

9) правообладатель площадки, лицо, эксплуатирующее (обслуживающее) площадку, являются ответственными за состояние и содержание оборудования и покрытия площадки (контроль соответствия требованиям безопасности, техническое обслуживание и ремонт), наличие и состояние документации и информационное обеспечение безопасности площадки;

10) в случае если правообладатель площадки, лицо, эксплуатирующее

(обслуживающее) площадку, отсутствуют, контроль за техническим состоянием оборудования и покрытия площадки, техническим обслуживанием и ремонтом, наличием и состоянием документации и информационным обеспечением безопасности площадки осуществляет правообладатель земельного участка, на котором расположена площадка, собственники помещений в многоквартирном доме, на придомовой территории которого размещена площадка;

11) при обнаружении дефектов оборудования, размещенного на площадках, влияющих на безопасность его эксплуатации, дефекты должны быть незамедлительно устранены. Если это невозможно, эксплуатацию оборудования необходимо прекратить либо оборудование должно быть демонтировано и удалено с площадки.

После удаления оборудования оставшийся в земле фундамент также удаляют или огораживают способом, исключающим возможность получения травм.

Лица, производящие ремонтные работы, принимают меры по ограждению места производства работ, исключающему допуск детей и получение ими травм. Ремонтные работы включают замену крепежных деталей, сварочные работы, замену частей оборудования.

4. Площадки отдыха следует размещать на участках жилой застройки (предпочтительно на озелененных территориях жилой группы и микрорайона), в парках и лесопарках. Расстояние от границы площадки отдыха до мест хранения автомобилей следует принимать согласно СанПиН 2.2.1/2.1.1.1200-03. Расстояние от окон жилых домов до границ площадок отдыха должно составлять не менее 10 м.

Обязательный перечень элементов благоустройства на площадке отдыха включает твердые виды покрытия, элементы сопряжения поверхности площадки с газоном, озеленение (не допускается применение растений с ядовитыми плодами), скамьи для отдыха, урны (как минимум, по одной у каждой скамьи), осветительное оборудование.

Функционирование осветительного оборудования рекомендуется обеспечивать в режиме освещения территории, на которой расположена площадка.

5. Проектирование и размещение спортивных площадок рекомендуется осуществлять в зависимости от вида специализации площадки. Расстояние от границы площадки до мест хранения легковых автомобилей должно соответствовать нормам СанПиН 2.2.1/2.1.1.1200-03.

Благоустройство спортивных площадок на территориях участков общеобразовательных школ рекомендуется осуществлять с учетом обслуживания населения прилегающей жилой застройки. Минимальное расстояние от границ спортплощадок до окон жилых домов должно составлять от 20 до 40 м в зависимости от шумовых характеристик площадки.

Озеленение площадок рекомендуется размещать по периметру. Не рекомендуется применять деревья и кустарники, имеющие блестящие листья,

дающие большое количество летящих семян, обильно плодоносящих и рано сбрасывающих листву. Для ограждения площадки возможно применение вертикальное озеленение.

6. Контейнерные площадки и площадки для складирования отдельных групп коммунальных отходов – специально оборудованные места, предназначенные для складирования коммунальных отходов. Такие площадки рекомендуется снабжать сведениями о сроках удаления отходов, наименовании организации, выполняющей данную работу, и контактах лица, ответственного за качественную и своевременную работу по содержанию площадки и своевременное удаление отходов. Наличие таких площадок рекомендуется предусматривать в составе территорий и участков любого функционального назначения, где могут накапливаться коммунальные отходы.

Контейнерные площадки совмещаются с площадками для складирования отдельных групп коммунальных отходов, в том числе для складирования крупногабаритных отходов.

Площадки для установки контейнеров должны быть удалены от жилых домов, детских учреждений, спортивных площадок и от мест отдыха населения на расстояние не менее 20 м, но не более 100 м.

Размер площадки на один контейнер рекомендуется принимать 2 - 3 кв. м. Между контейнером и краем площадки размер прохода устанавливается не менее 1,0 м, между контейнерами – не менее 0,35 м, площадка должна иметь твердое водонепроницаемое покрытие и ветрозащитную стенку.

7. Специальные площадки для выгула и (или) дрессировки собак могут размещаться на земельных участках, принадлежащих на праве собственности или ином вещном праве физическим и (или) юридическим лицам, на земельных участках, находящихся в муниципальной или государственной собственности, а также на земельных участках, государственная собственность на которые не разграничена.

Решение о создании специальной площадки для выгула и (или) дрессировки собак принимается:

1) на приобъектных территориях или земельных участках, принадлежащих на праве собственности или ином законном основании, – правообладателями земельных участков или объектов, зданий, строений, сооружений;

2) на придомовых территориях – общим собранием собственников помещений в многоквартирном доме в порядке, установленном жилищным законодательством;

3) на земельных участках, находящихся в муниципальной собственности, а также на земельных участках, государственная собственность на которые не разграничена, – Администрацией города Тынды в порядке, предусмотренном земельным и градостроительным законодательством;

4) на земельных участках, находящихся в государственной собственности, – уполномоченным органом государственной власти субъекта



Российской Федерации или Российской Федерации.

8. Площадки для выгула собак должны отвечать следующим требованиям:

1) обеспечение оборудования и содержания площадок для выгула собак осуществляется владельцами животных при обращении в товарищество собственников жилья и клубы собаководов-любителей. Места размещения площадок для выгула собак согласовываются с Администрацией города Тынды;

2) рекомендуемые размеры площадок для выгула собак на территориях жилого назначения – 400 - 600 кв. м, на прочих территориях – до 800 кв. м, в условиях сложившейся застройки допускается уменьшать размер площадок. Расстояние от границы площадки до окон жилых и общественных зданий должно составлять не менее 25 м, а до участков детских учреждений, школ, детских, спортивных площадок, площадок отдыха – не менее 40 м;

3) для покрытия поверхности части площадки, предназначенной для выгула собак, рекомендуется предусматривать выровненную поверхность, обеспечивающую хороший дренаж, не травмирующую конечности животных (газонное, песчаное, песчано-земляное), а также удобство для регулярной уборки и обновления. Поверхность части площадки, предназначенной для владельцев собак, рекомендуется проектировать с твердым или комбинированным видом покрытия (плитка, утопленная в газон и др.). Подход к площадке рекомендуется оборудовать твердым видом покрытия;

4) на территории площадки рекомендуется предусматривать информационный стенд с правилами пользования площадкой;

5) перечень элементов благоустройства территории на площадке для дрессировки собак включает мягкие или газонные виды покрытия, ограждение, скамьи и урны, информационный стенд, осветительное оборудование, специальное тренировочное оборудование;

6) покрытие площадки рекомендуется предусматривать имеющим ровную поверхность, обеспечивающую хороший дренаж, не травмирующую конечности животных (газонное, песчаное, песчано-земляное), а также удобным для регулярной уборки и обновления;

7) площадки для дрессировки собак рекомендуется оборудовать учебными, тренировочными, спортивными снарядами и сооружениями, навесом от дождя, утепленным бытовым помещением для хранения инвентаря, оборудования и отдыха инструкторов;

8) ограждение площадки, как правило, выполняется из легкой металлической сетки высотой не менее 1,5 м. Расстояние между элементами и секциями ограждения, его нижним краем и землей не должно позволять животному покинуть площадку или причинить себе травму.

9. Владельцы домашних животных самостоятельно осуществляют уборку и утилизацию экскрементов своих питомцев.

Владельцы животных должны предотвращать опасное воздействие своих животных на других животных и людей, а также обеспечивать тишину для окружающих в соответствии с санитарными нормами, соблюдать

действующие санитарно-гигиенические и ветеринарные правила.

#### 10. Требования к площадкам автостоянок:

1) на территории города рекомендуется предусматривать следующие виды автостоянок: кратковременного и длительного хранения автомобилей, уличных (в виде парковок на проезжей части, обозначенных разметкой), внеуличных (в виде «карманов» и отступов от проезжей части), гостевых (на участке жилой застройки), для хранения автомобилей населения (микрорайонные), приобъектных (у объекта или группы объектов), прочих (грузовых, перехватывающих и др.);

2) расстояние от границ автостоянок до окон жилых и общественных зданий принимается в соответствии со СанПиН 2.2.1/2.1.1.1200-03. На площадках приобъектных автостоянок долю мест для автомобилей инвалидов рекомендуется проектировать согласно СП 59.13330.2016. Свод правил. Доступность зданий и сооружений для маломобильных групп населения. Актуализированная редакция СНиП 35-01-2001 с обозначением границы прохода при помощи ярко-желтой разметки;

3) следует учитывать, что не допускается проектировать размещение площадок автостоянок в зоне остановок городского пассажирского транспорта, организацию заездов на автостоянки следует предусматривать не ближе 15 м от конца или начала посадочной площадки;

4) покрытие площадок должно быть аналогичным покрытию транспортных проездов, в отдельных случаях возможно использование газонных решеток;

5) на гостевых и приобъектных стоянках запрещается хранение разукомплектованного и неисправного автомобильного транспорта. На всех видах автостоянок запрещается производить ремонтные работы автотранспортных средств, регулировочные работы по работе двигателя и охранных сигнальных систем.

### **Статья 17. Пешеходные коммуникации**

1. При проектировании пешеходных коммуникаций следует обеспечивать минимальное количество пересечений с транспортными коммуникациями, непрерывность системы пешеходных коммуникаций, возможность безопасного, беспрепятственного и удобного передвижения людей, включая инвалидов и маломобильные группы населения. В системе пешеходных коммуникаций рекомендуется выделять основные и второстепенные пешеходные связи.

2. Трассировка основных пешеходных коммуникаций (тротуары) осуществляется вдоль улиц и дорог или независимо от них.

Во всех случаях пересечения основных пешеходных коммуникаций с транспортными проездами рекомендуется устройство бордюрных пандусов. При устройстве на пешеходных коммуникациях лестниц, пандусов, мостиков рекомендуется обеспечивать создание равновеликой пропускной способности этих элементов. Не допускается использование существующих

пешеходных коммуникаций и прилегающих к ним газонов для остановки и стоянки автотранспортных средств.

Общая ширина пешеходной коммуникации в случае размещения на ней некапитальных (нестационарных) объектов, как правило, складывается из ширины пешеходной части, ширины участка, отводимого для размещения сооружения, и ширины буферной зоны (не менее 0,75 м), предназначенной для посетителей и покупателей. Ширину пешеходных коммуникаций на участках возможного встречного движения инвалидов на креслах-колясках следует не менее 1,8 м.

Обязательный перечень элементов благоустройства на территории основных пешеходных коммуникаций включает твердые виды покрытия, элементы сопряжения поверхностей, урны или малые контейнеры для мусора, осветительное оборудование, скамьи (на территории рекреаций). Возможно размещение некапитальных нестационарных сооружений.

В составе комплекса работ по благоустройству проводится осмотр действующих и заброшенных пешеходных маршрутов, проводится инвентаризация бесхозных объектов.

При создании пешеходных тротуаров учитывается следующее:

1) пешеходные тротуары обеспечивают непрерывность связей пешеходных и транспортных путей, а также свободный доступ к объектам массового притяжения, в том числе объектам транспортной инфраструктуры;

2) исходя из текущих планировочных решений по транспортным путям рекомендуется осуществлять проектирование пешеходных тротуаров с минимальным числом пересечений с проезжей частью дорог и пересечений массовых пешеходных потоков.

Покрытие пешеходных дорожек должно быть удобным при ходьбе и устойчивым к износу.

Пешеходные маршруты рекомендуется обеспечить освещением.

Сеть пешеходных дорожек может предусматривать возможности для альтернативных пешеходных маршрутов между двумя любыми точками муниципального образования города Тынды.

При планировании пешеходных маршрутов рекомендуется создание мест для кратковременного отдыха (скамейки и пр.) для маломобильных групп населения.

Пешеходные маршруты рекомендуется озеленять.

Основные пешеходные коммуникации направлены на обеспечение связи жилых, общественных, производственных и иных зданий с учреждениями культурно-бытового обслуживания, рекреационными территориями, а также связь между основными пунктами тяготения в составе общественных зон и объектов рекреации.

3. Второстепенные пешеходные коммуникации обеспечивают связь между застройкой и элементами благоустройства (площадками) в пределах участка территории, а также передвижения на территории объектов рекреации. Ширина второстепенных пешеходных коммуникаций принимается порядка 1,0 - 1,5 м.

На дорожках рекомендуется предусматривать твердые виды покрытия с элементами сопряжения, рекомендуется мощение плиткой.

### **Статья 18. Транспортные проезды**

1. Проектирование и сооружение транспортных проездов должны осуществляться с учетом СНиП 2.05.02-85 «Автомобильные дороги». При проектировании проездов следует обеспечивать сохранение или улучшение ландшафта и экологического состояния прилегающих территорий.

## **Глава 3. БЛАГОУСТРОЙСТВО НА ТЕРРИТОРИЯХ ОБЩЕСТВЕННОГО НАЗНАЧЕНИЯ**

### **Статья 19. Общие положения по благоустройству территорий общественного назначения**

1. Объектами благоустройства на территориях общественного назначения являются участки и зоны общественной застройки, которые в различных сочетаниях формируют все разновидности общественных территорий города: многофункциональные и специализированные общественные зоны.

2. На территориях общественного назначения при благоустройстве рекомендуется обеспечивать открытость и проницаемость территорий для визуального восприятия (отсутствие глухих оград), условия беспрепятственного передвижения населения (включая маломобильные группы), приемы поддержки исторически сложившейся планировочной структуры и масштаба застройки, достижение стилового единства элементов благоустройства с окружающей городской средой.

3. Проекты благоустройства территорий общественных пространств разрабатываются с учетом потребностей жителей и возможных видов деятельности на данной территории.

4. Обязательный перечень элементов благоустройства на территории общественного назначения города включает твердые виды покрытия, элементы сопряжения поверхностей, озеленение, скамьи, урны и малые контейнеры для мусора, уличное техническое оборудование, осветительное оборудование, оборудование архитектурно-декоративного освещения, носители городской информации, элементы защиты участков озеленения.

5. Оборудование общественных территорий города Тынды средствами спортивной и детской инфраструктуры осуществляется в соответствии с рекомендациями, содержащимися в совместном приказе Министерства строительства и жилищно-коммунального хозяйства Российской Федерации и Министерства спорта Российской Федерации от 27.12.2019 №897-пр/1128 «Об утверждении методических рекомендаций по благоустройству общественных и дворовых территорий средствами спортивной и детской

игровой инфраструктуры».

## **Статья 20. Общественные пространства территорий общественного назначения**

1. Общественные пространства города включают пешеходные коммуникации, пешеходные зоны, участки активно посещаемой общественной застройки, участки озеленения, расположенные на территории города и многофункциональных зон, центров общегородского и локального значения.

Участки и зоны общественной застройки с активным режимом посещения включают объекты торговли, культуры, искусства, образования, спорта и т.п. и учитывают прилегающую территорию. Границы прилегающих территорий, подлежащих обслуживанию, утверждаются постановлением Администрации города.

Озеленение на территориях общественных пространств следует производить в виде цветников, газонов, одиночных, групповых, рядовых посадок, вертикальных, многоярусных, мобильных форм озеленения.

2. На территориях общественных пространств рекомендуется размещение произведений декоративно-прикладного искусства, декоративных водных устройств, средств наружной рекламы, нестационарных торговых объектов бытового обслуживания и общественного питания, остановочных павильонов, туалетных кабин.

## **Статья 21. Специализированные территории общественной застройки**

1. Участки специализированных территорий общественной застройки – это участки учреждений с ограниченным или закрытым режимом посещения.

2. Благоустройство специализированных территорий общественной застройки осуществляется в соответствии с заданием на проектирование и отраслевой специализацией.

### **Глава 4.**

## **БЛАГОУСТРОЙСТВО НА ТЕРРИТОРИЯХ ЖИЛОГО НАЗНАЧЕНИЯ**

### **Статья 22. Общие положения по благоустройству территорий жилого назначения**

1. На территориях жилого назначения благоустройству подлежат общественные пространства, участки жилой застройки, детских садов, школ, постоянного и временного хранения автотранспортных средств.

2. Обязательный перечень элементов благоустройства на территориях жилого назначения включает твердые виды покрытия (кроме детских игровых площадок), элементы сопряжения поверхностей, урны, малые

контейнеры для мусора, осветительное оборудование, носители информации.

### **Статья 23. Общественные пространства территорий жилого назначения**

1. Общественные пространства на территориях жилого назначения рекомендуется формировать системой пешеходных коммуникаций, участков учреждений обслуживания жилых групп и микрорайонов, озелененных территорий общего пользования.

2. Для учреждений обслуживания с большим количеством посетителей (торговые центры, рынки, поликлиники, отделения полиции) следует предусматривать устройство приобъектных автостоянок. На участках отделений полиции, пожарных депо, подстанций скорой помощи, рынков, объектов городского значения, расположенных на территориях жилого назначения, можно предусматривать различные по высоте металлические ограждения.

3. Обязательный перечень элементов благоустройства на территории пешеходных коммуникаций и участков учреждений обслуживания жилых групп, микрорайонов, жилых районов включает: твердые виды покрытия, элементы сопряжения поверхностей, урны и контейнеры, осветительное оборудование, носители информации.

4. На территориях пешеходных коммуникаций и участков учреждений обслуживания предусматривать твердые виды покрытия, размещение озеленения, скамей, средств наружной рекламы согласно утвержденной Администрацией города Тынды схеме размещения рекламных конструкций.

5. Озелененные территории общего пользования рекомендуется формировать в виде единой системы озеленения жилых групп, микрорайонов.

6. Возможно размещение средств наружной рекламы, некапитальных нестационарных сооружений.

7. Безопасность общественных пространств на территориях жилого назначения обеспечивается их просматриваемостью со стороны окон жилых домов, а также со стороны прилегающих общественных пространств в сочетании с освещенностью.

### **Статья 24. Участки жилой застройки**

1. Благоустройство участков жилой застройки следует производить с учетом коллективного или индивидуального характера пользования придомовой территорией.

2. Перечень элементов благоустройства на территории участка жилой застройки коллективного пользования включает твердые виды покрытия проезда, различные виды покрытия площадок, элементы сопряжения поверхностей, оборудование площадок, озеленение, осветительное оборудование.

3. Благоустройство жилых участков, расположенных в составе сложившейся застройки, на территориях высокой плотности застройки, на реконструируемых территориях следует осуществлять с учетом градостроительных условий.

4. Озеленение участков жилой застройки формировать между отмосткой жилого дома и проездом (придомовые полосы озеленения), между проездом и внешними границами участка: на придомовых полосах – цветники, газоны, компактные группы кустарников, невысоких отдельно стоящих деревьев; на остальной территории участка – свободные композиции и разнообразные приемы озеленения.

5. На реконструируемых территориях участков жилой застройки предусматривать удаление больных и ослабленных деревьев, защиту и декоративное оформление здоровых деревьев, ликвидацию самовольной застройки (складов, сараев, стихийно установленных гаражей), замену морально и физически устаревших элементов благоустройства.

### **Статья 25. Участки детских садов и школ**

1. На территориях участков детских садов и школ следует предусматривать транспортный проезд, пешеходные коммуникации, площадки при входе, площадки для игр детей, занятий спортом, озелененные территории и другие допустимые объекты благоустройства.

2. Обязательный перечень элементов благоустройства на участках учреждений образования включает: твердые виды покрытия проездов, основных пешеходных коммуникаций, элементы сопряжения поверхностей, озеленение, ограждение оборудования площадок, скамьи, урны, осветительное оборудование, носители информационного оформления.

3. В качестве твердых видов покрытий рекомендуется применение цементобетона, асфальтобетона и плиточного мощения.

4. При озеленении территорий детских садов и школ не допускается применение растений с ядовитыми плодами и колючих и плодоносящих растений.

### **Статья 26. Участки длительного и кратковременного хранения автотранспортных средств**

1. На участках длительного и кратковременного хранения автотранспортных средств следует предусматривать специально оборудованные площадки и сооружения. Подъездные пути к участкам постоянного и кратковременного хранения автотранспортных средств не должны пересекаться с основными направлениями пешеходных путей. Участок длительного и кратковременного хранения автотранспортных средств следует изолировать от остальной территории полосой зеленых насаждений шириной не менее 3 м. Въезды и выезды должны иметь закругления бортов тротуаров и газонов радиусом не менее 8 м.

2. На пешеходных дорожках следует предусматривать съезд – бордюрный пандус – на уровень проезда (не менее одного на участок).

3. На участках длительного и кратковременного хранения автотранспортных средств рекомендуется формировать посадки густого высокорастущего кустарника с высокой степенью фитонцидности и посадки деревьев вдоль границ участка.

4. Хранение и стоянка личного автотранспорта на дворовых территориях, проездах и транспортных подъездах допускаются в один ряд в отведенных для этих целей местах и должны обеспечивать беспрепятственное продвижение уборочной и специальной техники

## **Глава 5. БЛАГОУСТРОЙСТВО НА ТЕРРИТОРИЯХ РЕКРЕАЦИОННОГО НАЗНАЧЕНИЯ**

### **Статья 27. Общие положения по благоустройству территорий рекреационного назначения**

1. Планировочная структура объектов рекреации должна соответствовать градостроительным, функциональным и природным особенностям территории.

2. Объектами благоустройства на территориях рекреационного назначения обычно являются объекты рекреации – части территорий зон особо охраняемых природных территорий, зоны отдыха, парки, сады, бульвары, скверы.

3. Планировочная структура объектов рекреации должна соответствовать градостроительным, функциональным и природным особенностям территории. При проектировании благоустройства обеспечивать приоритет природоохранных факторов: для крупных объектов рекреации – сохранение природного, естественного характера ландшафта; для малых объектов рекреации (скверы, бульвары) – активный уход за насаждениями; для всех объектов рекреации – защита от высоких техногенных и рекреационных нагрузок.

4. Строительство инженерных коммуникаций на территориях рекреационного назначения следует вести в проходных коллекторах или в обход объекта рекреации.

5. При реконструкции объектов рекреации предусматривать:

1) для лесопарков: создание экосистем, способных к устойчивому функционированию, проведение функционального зонирования территории в зависимости от ценности ландшафтов и насаждений с установлением предельной рекреационной нагрузки, режимов использования и мероприятий благоустройства для различных зон лесопарка;

2) для парков и садов: реконструкция планировочной структуры (например, изменение плотности дорожно-тропиночной сети), разреживание



участков с повышенной плотностью насаждений, удаление больных, старых, недекоративных деревьев и растений малоценных видов, их замена на декоративно-лиственные и красиво цветущие формы деревьев и кустарников, организация площадок отдыха, детских площадок;

3) для бульваров и скверов: формирование групп деревьев, кустарников, а также клумб со сложной вертикальной структурой, удаление больных, старых и недекоративных деревьев.

## **Статья 28. Зоны отдыха**

1. При благоустройстве зон отдыха и рекреации рекомендуется предусматривать колористическое решение покрытия, элементов декоративно-прикладного оформления, оборудования архитектурно-декоративного освещения, формирование пейзажного характера озеленения, а также размещение водных устройств, установку туалетных кабин, питьевых фонтанчиков, скамеек, урн, малых контейнеров для мусора.

Объекты мелкорозничной торговли и питания, размещаемые на территории зон отдыха и объектов рекреации, рекомендуется проектировать некапитальными и оборудовать туалетом, доступным для посетителей объекта, также рекомендуется установка передвижных тележек для торговли напитками, мороженым и иными готовыми пищевыми продуктами.

2. На территориях зон отдыха, предназначенных и обустроенных для организации активного массового отдыха, купания и рекреации, рекомендуется размещать: пункт медицинского обслуживания с проездом, спасательную станцию, пешеходные дорожки, инженерное оборудование (питьевое водоснабжение и водоотведение, защита от попадания загрязненного поверхностного стока в водоем), оборудование пляжа (навесы от солнца, лежаки, кабинки для переодевания).

3. При озеленении зон отдыха рекомендуется обеспечивать:

1) сохранение травяного покрова, древесно-кустарниковой растительности не менее чем на 80% от общей площади зоны отдыха;

2) озеленение и формирование берегов водоема (берегоукрепительный пояс на оползневых и эродируемых склонах, склоновые водозадерживающие пояса – головной дренаж и пр.);

3) недопущение использования территории зоны отдыха для иных целей (выгуливания собак, устройства игровых городков, аттракционов и т.п.);

4) выявление сухих поврежденных вредителями древесных растений, разработать мероприятия по их удалению с объектов.

4. Обязательный перечень элементов благоустройства территории зоны отдыха: твердые виды покрытия проездов, твердые либо комбинированные (плитка, утопленная в газон) виды покрытия дорожек, элементы сопряжения поверхностей, озеленение, скамьи, урны, малые контейнеры для мусора (для пляжей: навесы от солнца, лежаки, кабинки для переодевания, туалетные кабины).

## **Статья 29. Парки**

1. На территории города могут размещаться следующие виды парков: многофункциональные, специализированные, парки жилых районов. Мероприятия по благоустройству парка зависят от его функционального назначения.

2. Обязательный перечень элементов благоустройства на территориях парков включает твердые виды покрытия (плиточное мощение) основных дорожек и площадок (кроме спортивных и детских), элементы сопряжения поверхностей, озеленение, скамьи, урны и малые контейнеры для мусора, ограждение зон аттракционов, уличное техническое, осветительное оборудование.

3. Территория многофункционального парка должна содержать систему аллей, дорожек и площадок, парковые сооружения (аттракционы, беседки, павильоны, туалеты). Объекты благоустройства и плотность дорожек в различных зонах парка должны соответствовать допустимой рекреационной нагрузке.

Допускается размещение водных устройств, элементов декоративно-прикладного оформления, нестационарных торговых объектов мелкорозничной торговли и питания, туалетных кабин, оборудования архитектурно-декоративного освещения, информации о зонах парка или о парке в целом.

4. Бульвары и скверы предназначены для организации кратковременного отдыха, прогулок, транзитных пешеходных передвижений. Дорожки должны иметь твердые либо комбинированные виды покрытия. Вдоль дорожек возможно размещение элементов декоративно-прикладного оформления, низких декоративных ограждений, оборудование архитектурно-декоративного освещения.

## **Глава 6.**

### **БЛАГОУСТРОЙСТВО НА ТЕРРИТОРИЯХ ПРОИЗВОДСТВЕННОГО НАЗНАЧЕНИЯ**

#### **Статья 30. Общие положения по благоустройству территорий производственного назначения**

1. Требования к проектированию благоустройства на территориях производственного назначения определяются «СП 403.1325800.2018. Свод правил. Территории производственного назначения. Правила проектирования благоустройства». На территориях производственного назначения осуществляется благоустройство общественных пространств в зонах производственной застройки и озелененных территориях санитарно-защитных зон.

2. Благоустройство и содержание территорий производственного назначения включает:

- 1) ограждение территории;
- 2) уборку территории;
- 3) подсыпку песком проезжей части улиц и автомобильных дорог, тротуаров при образовании гололеда на прилегающих территориях;
- 4) работы по озеленению прилегающих территорий;
- 5) содержание и эксплуатацию проезжей части улиц и автомобильных дорог на прилегающих территориях;
- 6) освещение прилегающих территорий;
- 7) праздничное оформление территории на период проведения государственных и городских праздников, мероприятий, связанных со знаменательными событиями.

### **Статья 31. Озеленение территории санитарно-защитных зон**

1. Площадь озеленения санитарно-защитных зон (СЗЗ) территорий производственного назначения должна определяться в соответствии с требованиями СанПиН 2.2.1/2.1.1.1200-03.

2. Обязательный перечень элементов благоустройства озелененных территорий СЗЗ включает элементы сопряжения озелененного участка с прилегающими территориями (бортовой камень, подпорные стенки, др.), элементы защиты насаждений и участков озеленения.

3. Озеленение рекомендуется формировать за счет естественно произрастающих массивов зеленых насаждений и новых посадок зеленых насаждений.

## **Глава 7.**

### **ОБЪЕКТЫ БЛАГОУСТРОЙСТВА НА ТЕРРИТОРИЯХ ТРАНСПОРТНЫХ И ИНЖЕНЕРНЫХ КОММУНИКАЦИЙ**

#### **Глава 32. Общие положения по благоустройству территорий транспортных и инженерных коммуникаций**

1. Комплексное благоустройство территорий транспортных и инженерных коммуникаций рекомендуется осуществлять с учетом ГОСТ Р 52290-2004 «Технические средства организации дорожного движения. Знаки дорожные. Общие технические требования», ГОСТ Р 51256-2011. Национальный стандарт Российской Федерации. Технические средства организации дорожного движения. Разметка дорожная. Классификация. Технические требования, СП 59.13330.2020, СНиП 2.05.02-85, ГОСТ Р 52289-2019, обеспечивая условия безопасности населения и защиту прилегающих территорий от воздействия транспорта и инженерных коммуникаций. Размещение подземных инженерных сетей города в границах УДС (уличная

дорожная сеть) рекомендуется вести преимущественно в проходных коллекторах.

2. Обязательный перечень элементов благоустройства территорий транспортных и инженерных коммуникаций включает твердые виды покрытий дорожного полотна и тротуаров, элементы сопряжения поверхностей, озеленение вдоль улиц и дорог, ограждение опасных мест, осветительное оборудование, носители информации дорожного движения.

### **Статья 33. Улицы и дороги**

1. При озеленении улиц и дорог минимальные расстояния от посадок до сетей подземных коммуникаций и прочих сооружений улично-дорожной сети должны соответствовать действующим Строительным нормам и правилам.

2. Ограждения на территориях транспортных коммуникаций следует возводить в соответствии с ГОСТ Р 52289-2019, ГОСТ 26804-2012.

### **Статья 34. Площади**

1. При благоустройстве площадей необходимо обеспечивать максимально возможное разделение пешеходного и транспортного движения, основных и местных транспортных потоков.

2. Виды покрытия пешеходной части площади должны предусматривать возможность проезда автомобилей специального назначения (пожарных, аварийных, уборочных и др.).

### **Статья 35. Пешеходные переходы**

1. Пешеходные переходы необходимо размещать в местах пересечения основных пешеходных коммуникаций с городскими улицами и дорогами.

2. При размещении наземного пешеходного перехода на улицах нерегулируемого движения необходимо обеспечивать треугольник видимости. В зоне треугольника видимости не следует допускать размещение строений, некапитальных нестационарных сооружений, рекламных щитов, зеленых насаждений высотой более 0,5 м. Стороны треугольника принимаются 8 x 40 м при разрешенной скорости движения транспорта 40 км/ч; 10 x 50 м – при скорости 60 км/ч.

3. Элементы благоустройства наземных пешеходных переходов включают дорожную разметку, пандусы для съезда с уровня тротуара на уровень проезжей части, осветительное оборудование.

Если в составе наземного пешеходного перехода расположен «островок безопасности», приподнятый над уровнем дорожного полотна, в нем рекомендуется предусматривать проезд шириной не менее 0,9 м в уровне транспортного полотна для беспрепятственного передвижения колясок (детских, инвалидных, хозяйственных).

## **Статья 36. Технические (охранные) зоны транспортных, инженерных коммуникаций, водоохранные зоны**

1. На территории выделенных технических (охранных) зон магистральных коллекторов и трубопроводов, кабелей высокого, низкого напряжения и слабых токов, линий высоковольтных передач не допускаются:

- 1) прокладка транспортно-пешеходных коммуникаций с твердыми видами покрытий;
- 2) установка осветительного оборудования;
- 3) средств наружной рекламы и информации;
- 4) устройство площадок (детских, отдыха, стоянок автомобилей, установки мусоросборников);
- 5) возведение любых видов сооружений, в т.ч. некапитальных нестационарных, кроме технических, имеющих отношение к обслуживанию и эксплуатации проходящих в технической зоне коммуникаций.

2. Благоустройство территорий водоохранных зон следует осуществлять в соответствии с действующим водным законодательством.

Запрещается осуществлять бытовую стирку, мойку транспортных средств в водоохранных зонах по берегам рек и ручьев, в зонах санитарной охраны городских хозяйственно-питьевых водозаборов, а также в иных не предназначенных для этого местах.

## **Глава 8. СОДЕРЖАНИЕ И ЭКСПЛУАТАЦИЯ ОБЪЕКТОВ ТЕРРИТОРИИ ГОРОДА**

### **Статья 37. Общие требования по содержанию территории города**

1. Физические и юридические лица независимо от их организационно-правовых форм обязаны производить своевременную и качественную очистку и уборку принадлежащих им на праве собственности или ином вещном праве земельных участков и прилегающих территорий в пределах до пятнадцатиметровой зоны в соответствии с действующим законодательством, главой 8 настоящих Правил.

Организация уборки иных территорий осуществляется структурным подразделением Администрации города по договору с подрядными организациями в пределах средств, предусмотренных на эти цели в бюджете города.

2. Собственники и (или) законные владельцы зданий, строений, сооружений, земельных участков, а также лица, ответственные за эксплуатацию здания, строения, сооружения (за исключением собственников и (или) иных законных владельцев помещений в многоквартирных домах, земельные участки под которыми не образованы или образованы по границам таких домов), принимают участие, в том числе финансовое, в

содержании прилегающих территорий в случаях и порядке, которые определяются настоящими Правилами.

### 3. Требования к содержанию территории:

1) надлежащее состояние строений, улиц, тротуаров, остановок общественного транспорта, парковок автотранспорта, парков, скверов, зеленых насаждений, объектов наружной рекламы, инженерных сооружений и коммуникаций;

2) наличие урн, контейнеров для сбора твердых бытовых отходов и мусора, их санитарное обустройство (твердое покрытие площадок и наличие ветрозащитной стенки);

3) участие в организации деятельности по сбору (в том числе раздельному сбору), транспортированию, обработке, утилизации, обезвреживанию, захоронению твердых коммунальных отходов;

4) организация и содержание уличного освещения;

5) предотвращение выноса грязи на улицы города машинами, механизмами, иной техникой с территорий производства работы и грунтовых дорог;

6) организация содержания животных на территории города в соответствии с установленными требованиями, обеспечивающими предупреждение распространения заболеваний, переносимых животными;

7) организация мероприятий при осуществлении деятельности по обращению с животными без владельцев;

8) содержание мест массового пребывания людей.

4. В целях обеспечения требований по содержанию территории города запрещается:

1) загрязнять территории города мусором, промышленными, бытовыми и пищевыми отходами;

2) выбрасывать отходы и мусор вне урн для мусора, контейнеров и мусоросборников, размещенных на территории города;

3) вывозить и складировать мусор, промышленные и бытовые отходы, снег, грунт вне специально отведенных (или временно согласованных) для этого мест;

4) сжигать мусор, промышленные и бытовые отходы, в том числе траву, опавшие листья, ветки деревьев и кустарников на территории города, а также в контейнерах и урнах;

5) закапывать промышленные и бытовые отходы в землю, кроме мест, специально установленных для этой цели;

6) осуществлять разлив фекальных и технических жидкостей;

7) захламлять и загрязнять водные объекты и их прибрежные зоны;

8) осуществлять выгул домашних животных вне специально отведенных для этого мест;

9) осуществлять выпас скота на газонах, цветниках, в парках и скверах;

10) осуществлять расклейку различного рода объявлений в местах, не предназначенных для этих целей (подъездах, фасадах зданий, опорах

освещения, электросетей, контактной сети электротранспорта);

11) производить мойку транспортных средств вне предназначенных для этого мест;

12) осуществлять производство длительных работ по ремонту транспортных средств, механизмов во дворах жилых домов, а также любых ремонтных работ, сопряженных с шумом, выделением и сбросом вредных загрязняющих веществ, превышающих установленные нормы (отработанные газы, ГСМ и пр.), на территории города вне специально отведенных для этого мест;

13) использовать специализированный транспорт, предназначенный для вывоза мусора и отходов, а также для оказания ритуальных услуг, не по его прямому назначению;

14) осуществлять самовольную вырубку деревьев и кустарников, уничтожать газоны и цветники;

15) повреждать и переставлять малые архитектурные формы и другие элементы городского благоустройства (скамейки, урны, цветочницы и т.д.);

16) производить передвижение и стоянку транспортных средств на газонах и цветниках, тротуарах (если иное не предусмотрено федеральным законодательством), детских и игровых площадках, за исключением случаев проведения необходимых работ на данных территориях, с условием обязательного проведения восстановительных работ;

17) перевозить мусор, летучие, сыпучие и пылящие материалы открытым способом, приводящим к загрязнению территорий;

18) сбрасывать бытовые отходы из мусоропровода непосредственно на пол перед мусорокамерой, заблаговременно (более чем за один час до прибытия специального автотранспорта) выставлять емкости с отходами за пределы мусоросборного помещения;

19) сметать мусор на проезжую часть и в колодцы ливневой канализации;

20) осуществлять купание вне установленных мест, в том числе в фонтанах;

21) самовольно подключать промышленные, хозяйственно-бытовые и другие сточные воды к ливневой канализации;

22) складировать тару вне торговых сооружений, оставлять на улице оборудование передвижной мелкорозничной торговли, тару и мусор после окончания торговли;

23) оставлять брошенные транспортные средства, механизмы и пр. на территории города вне специально отведенных для этого мест, а также на проезжей части дорог и улиц на длительное время, при котором создаются препятствия для работы уборочной техники и машин;

24) производить земляные и строительные работы без специального разрешения;

25) самовольно устанавливать строительные леса, ограждения, заборы, некапитальные нестационарные объекты: киоски, гаражи, лотки, рекламные конструкции и указатели;

26) складировать материальные ценности (новые и бывшие в употреблении), в том числе строительные материалы, детали и конструкции, машины и механизмы, временные строения, упаковочные материалы, тару, вне специально отведенных для этого мест свыше трех суток.

5. Владельцы объектов или организации, обслуживающие их, обязаны своевременно производить ремонт и окраску фасадов, подъездов и входов, кровли, водосточных труб, пожарных лестниц, балконов, лоджий, отмосток, а также производить иные работы по поддержанию надлежащего состояния зданий и сооружений.

Работы по изменению внешнего вида и окраске зданий и строений должны быть согласованы с Администрацией города.

6. Владельцы зданий, домов, строений или организации, обслуживающие их, обязаны обеспечить наличие на зданиях номерных знаков и указателей наименования улиц установленного образца, обеспечить их освещение в темное время суток, а также организовать наружное освещение подъездов и освещение лестничных клеток.

7. Владельцы строений, в том числе киосков, ларьков, павильонов, иных объектов мелкорозничной торговли, бытового или иного обслуживания населения обязаны обеспечить наличие искусственного покрытия (асфальтобетона) для подъезда, погрузки - разгрузки автотранспорта, а также своевременно производить окраску строений.

8. Размещение объектов наружной рекламы производится на основании разрешения, выдаваемого Администрацией города. Объекты наружной рекламы, размещенные без оформления соответствующей разрешительной документации, признаются незаконно (самовольно) размещенными и подлежат сносу в установленном порядке.

Запрещается размещение рекламных конструкций на земельных участках, фасадах зданий, сооружений, ограждениях, опорах освещения, элементах благоустройства без разрешения.

9. Витрины магазинов, объектов общественного питания, бытового обслуживания населения и других подобных объектов должны быть оформлены надлежащим образом и эксплуатироваться в соответствии с требованиями, установленными настоящими Правилами.

10. Расклейка газет, объявлений, афиш, плакатов (в том числе политических) должна производиться в специально предназначенных для этого местах (на щитах объявлений, афишных тумбах и т.д.).

Уборка мест, не предназначенных для размещения газет, объявлений, афиш, плакатов, производится владельцами объектов или эксплуатирующими организациями за счет средств юридических или физических лиц, виновных в их размещении.

11. Разработка, изготовление и обслуживание технических средств контроля за соблюдением правил дорожного движения (организации дорожного движения), как элементов обеспечения безопасности дорожного движения, в том числе дорожных знаков, дорожной разметки, светофоров, ограждений и пр., осуществляется подрядными организациями в



соответствии с действующими ГОСТ и настоящими Правилами.

12. Владельцы подземных инженерных коммуникаций:

1) несут ответственность за содержание и ремонт подземных коммуникаций, а также своевременно производят очистку колодцев и коллекторов;

2) обеспечивают (собственными силами или с привлечением на договорной основе специализированных предприятий) содержание в исправном состоянии колодцев и люков в одном уровне с полотном дороги, тротуаром, газоном, а также их ремонт в границах разрушения дорожного покрытия, вызванного неудовлетворительным состоянием коммуникаций;

3) обеспечивают наличие в исправном состоянии люков на колодцах;

4) обеспечивают своевременную ликвидацию последствий аварий, связанных с функционированием коммуникаций (снежные валы, наледь, грязь, жидкости и пр.);

5) обеспечивают безопасность движения транспортных средств и пешеходов в период ремонта и ликвидации аварий подземных коммуникаций, колодцев, установок люков, в том числе осуществляют в необходимых случаях установку ограждений и соответствующих дорожных знаков, обеспечивают освещение мест аварий в темное время суток, оповещают население через средства массовой информации;

6) обеспечивают предотвращение аварийных и плановых сбросов воды и иных жидкостей в ливневую канализацию, на проезжую часть дорог и улиц города, осуществляемых без согласования с соответствующими отделами Администрации города.

13. Владельцы объектов водопроводно-канализационного хозяйства обязаны содержать в исправном состоянии крышки люков водопроводных и канализационных колодцев, а также территорию около водоразборных колонок в радиусе 5 м, и устройства стоков для воды. Крышки люков водопроводных колодцев должны полностью очищаться от снега, мусора, льда и содержаться в состоянии, обеспечивающем возможность быстрого использования пожарных гидрантов.

14. Организации, осуществляющие работы, связанные с пересечением инженерных сетей, в том числе трубопроводов, проезжей части улиц и тротуаров, обязаны использовать бестраншейный способ прокладки. В исключительных случаях, при невозможности использования бестраншейного способа прокладки инженерных коммуникаций, выполнение работ производится способами, согласованными с Администрацией города. При строительстве и реконструкции инженерных сетей под проезжей частью улиц и дорог размещение их осуществляется в тоннелях и проходных каналах.

15. В непосредственной близости от мест массового посещения людей (рынки, магазины, предприятия и т.д.), административных, производственных зданий владельцы стоянок и парковок автотранспорта должны оборудовать стоянки автотранспорта с искусственным покрытием.

Содержание данных стоянок автотранспорта возлагается на владельцев

(арендаторов) мест массового посещения людей (рынки, магазины, предприятия, учреждения и т.д.), административных, производственных зданий.

16. Сети наружного освещения должны содержаться в исправном состоянии. Включение наружных осветительных установок осуществляется, как правило, в вечерние сумерки при снижении естественной освещенности до 20 люкс, отключение – в утренние сумерки при повышении естественной освещенности до 10 люкс. Изменение данного порядка осуществляется Администрацией города.

Количество светильников, функционирующих в вечернем и ночном режимах, должно составлять не менее 90% от их общего числа. При этом не допускается расположение двух и более неработающих светильников подряд.

Отказы в работе наружных осветительных установок, связанные с обрывом электрических проводов или поврежденных опор, следует устранять незамедлительно после обнаружения или получения соответствующих сведений.

17. Установку и содержание уличных урн для мусора организуют:

1) Администрация города на землях общего пользования - улицах, тротуарах, площадях, в парках и скверах, на бульварах, остановочных площадках общественного транспорта, иных объектах;

2) владельцы или организации, обслуживающие жилые дома - у подъездов и во дворах жилых домов;

3) владельцы объектов - у входов в здания, строения, сооружения, а также около объектов торговли, киосков, ларьков, павильонов и других объектов мелкорозничной торговли.

18. Нормы установки уличных урн для мусора должны соответствовать СанПиН 2.1.3684-21.

При организации мелкорозничной торговли допускается использование емкостей для сбора мусора, удаляемых по окончании торговли вместе с объектом торговли.

Запрещается установка в качестве урн для мусора приспособленной тары (коробки, ведра и тому подобное).

19. Сбор, транспортирование, обработка, утилизация, обезвреживание, захоронение твердых коммунальных отходов осуществляются в соответствии с Правилами обращения с твердыми коммунальными отходами, утвержденными Правительством Российской Федерации. Владельцы (арендаторы) объектов или организации, их обслуживающие, обязаны обеспечить сбор, удаление твердых бытовых и промышленных отходов посредством заключения договоров с подрядными организациями или собственными силами в места их захоронения или переработки.

Собственники твердых коммунальных отходов заключают договор на оказание услуг по обращению с твердыми коммунальными отходами с региональным оператором, в зоне деятельности которого образуются твердые коммунальные отходы и находятся места их сбора.

20. Владельцы специализированного транспорта, предназначенного для

вывоза отходов, обязаны иметь санитарные паспорта на транспорт, производить мойку и дезинфекцию транспорта, механизмов, оборудования и инвентаря на специализированных моечных пунктах.

21. Вывоз бытовых отходов производится оператором по обращению с твердыми коммунальными отходами специализированным автотранспортом по плано-регулярной системе на договорной основе согласно графикам. Графики составляются подрядными организациями, осуществляющими вывоз бытовых твердых и жидких отходов, и согласовываются с территориальным отделом Управления Роспотребнадзора. В маршрутных графиках должно быть указано время прибытия специализированного транспорта и периодичность вывоза бытовых отходов. Переполнение контейнеров отходами не допускается.

Договоры на вывоз отходов заключается только с подрядными организациями, имеющими специализированную технику для вывоза бытовых отходов.

Для юридических лиц, индивидуальных предпринимателей при переходе на пакетированную форму вывоза твердых бытовых отходов, места складирования отходов обязательно согласовываются с территориальным отделом Управления Роспотребнадзора.

22. В случае размещения отходов, мусора, снега, грунта на территории города вне установленных для этого мест, руководители и должностные лица организаций, допустивших подобные нарушения, обязаны немедленно принять меры по уборке загрязненных территорий. Если виновников возникновения несанкционированных свалок установить невозможно, уборку обязана обеспечить организация, за которой закреплена данная территория.

В случае несвоевременной ликвидации несанкционированных свалок как виновниками их возникновения, так и владельцами территорий, Администрация города вправе привлекать для ликвидации таких свалок подрядные организации на договорных условиях, с отнесением в установленном порядке расходов по ликвидации свалок за счет виновных в их возникновении или владельцев территорий.

23. Жидкие отходы, в том числе хозяйственно-фекальные сточные воды, подсланевые и иные нефтесодержащие сточные воды, сливаются в систему городской и производственной канализации через приемные пункты владельцев канализационных сетей и сооружений.

24. При передвижении по территории города домашних животных (собак, лошадей, коз и коров и др.), их владельцы обязаны обеспечивать чистоту территории города, в том числе посредством сбора экскрементов за своими питомцами.

25. Объекты, строящиеся (размещаемые, возводимые) без правоустанавливающих документов на земельные участки, а также бесхозяйные объекты подлежат сносу в установленном порядке. Снос вышеуказанных объектов производится их собственниками в предписанные сроки. При нарушении сроков снос объектов производится за счет средств бюджета города с последующим возмещением за счет собственников

сносимых объектов.

26. Функции и компетенция Администрации города по осуществлению общего руководства и контроля в сфере содержания территории города:

1) организация и контроль содержания всей территории города, строительства, ремонта и эксплуатации объектов муниципальной собственности;

2) определение границ прилегающих территорий по мере поступающих предложений;

3) определение и организация деятельности юридических и физических лиц по содержанию прилегающих территорий;

4) принятие мер к предотвращению и пресечению нарушений настоящих Правил в соответствии с действующим законодательством.

27. Физические лица, должностные лица и индивидуальные предприниматели имеют право:

1) получать информацию от уполномоченных органов Администрации города по вопросам содержания территории города;

2) участвовать в смотрах, конкурсах, иных массовых мероприятиях по содержанию города;

3) осуществлять пожертвования на содержание территории города, иным образом участвовать в благоустройстве города в установленном законодательством порядке.

28. Руководители (собственники) объектов несут персональную ответственность за организацию, содержание и санитарную очистку закрепленной территории.

29. При содержании закрепленных территорий необходимо обеспечивать сохранность объектов муниципальной собственности. В случае причинения вреда указанным объектам нарушитель обязан в установленном порядке возместить стоимость нанесенного ущерба, что не освобождает его ответственности за нарушение настоящих Правил.

30. В обязанности по содержанию прилегающих территорий не входит выполнение работ на проезжих частях автодорог общего пользования, если иное не предусмотрено нормативным правовым актом или договором, заключенным с Администрацией города.

### **Статья 38. Уборка территории**

1. Прилегающая территория для каждого объекта определяется в зависимости от места его расположения в соответствии с приложением 4 настоящему нормативному правовому акту.

2. В случае наложения прилегающих территорий двух объектов размер прилегающей территории каждого объекта в пределах зоны наложения определяется исходя из принципа равноудаленности границ прилегающих территорий.

3. Промышленные организации обязаны создавать защитные зеленые полосы, ограждать жилые кварталы от производственных сооружений,

благоустраивать и содержать в исправности и чистоте выезды из организации и строек на магистрали и улицы.

4. Для сбора отходов производства и потребления физическим и юридическим лицам, указанным в пункте 1 статьи 37 настоящих Правил, необходимо организовать места временного хранения отходов и осуществлять их уборку и техническое обслуживание.

Размещение мест временного хранения отходов согласовывается с территориальным отделом Управления Роспотребнадзора.

5. Вывоз отходов, образовавшихся во время ремонта, рекомендуется осуществлять в специально отведенные для этого места, определенные Администрацией города Тынды, лицами, производившими этот ремонт, самостоятельно или по договорам с подрядными организациями. Запрещается складирование отходов, образовавшихся во время ремонта, в места временного хранения отходов.

6. В случае если производитель отходов, осуществляющий свою бытовую и хозяйственную деятельность на земельном участке, в жилом или нежилом помещении на основании договора аренды или иного соглашения с собственником, не организовал сбор, вывоз и утилизацию отходов самостоятельно, обязанности по сбору, вывозу и утилизации отходов данного производителя отходов следует возлагать на собственника вышеперечисленных объектов недвижимости, ответственного за уборку территорий в соответствии с главой 8 настоящих Правил.

7. Удаление с контейнерной площадки и прилегающей к ней территории отходов производства и потребления, высыпающихся при выгрузке из контейнеров в мусоровозный транспорт, производится работниками организации, осуществляющей вывоз отходов.

8. Вывоз отходов следует осуществлять способами, исключающими возможность их потери при перевозке, создания аварийной ситуации, причинения транспортируемыми отходами вреда здоровью людей и окружающей среде.

Вывоз опасных отходов следует осуществлять организациями, имеющими лицензию, в соответствии с требованиями законодательства Российской Федерации.

9. Уборка и очистка автобусных остановок производятся организациями, в обязанность которых входит уборка территорий улиц, на которых расположены эти остановки.

Уборку и очистку остановок, на которых расположены объекты мелкорозничной торговли, осуществляют владельцы некапитальных нестационарных объектов торговли в границах, прилегающих и закрепленных территориях, если иное не установлено договорами аренды земельного участка, безвозмездного срочного пользования земельным участком, пожизненного наследуемого владения.

10. Организация работы по очистке и уборке территории рынков, прилегающих и закрепленных к ним территорий возлагается на администрации рынков в соответствии с действующими санитарными

нормами и правилами торговли на рынках.

11. Содержание и уборка зеленых зон и прилегающих к ним тротуаров, проездов и газонов на землях общего пользования осуществляется подрядными организациями по договорам с Администрацией города, за счет средств, предусмотренных в бюджете города на соответствующий финансовый год на указанные цели.

12. Содержание и уборка зеленых зон и зеленых насаждений, находящихся в собственности организаций, собственников помещений либо на прилегающих и закрепленных территориях, производятся силами и средствами этих организаций, собственников помещений самостоятельно или по договорам со специализированными организациями.

13. Уборка мостов, путепроводов, пешеходных переходов, виадуков, прилегающих к ним территорий, а также содержание коллекторов, труб ливневой канализации и дождеприемных колодцев производятся организациями, обслуживающими данные объекты.

14. Собственники помещений должны обеспечить подъезды непосредственно к мусоросборникам и выгребным ямам.

15. Вывоз пищевых отходов следует осуществлять с территории ежедневно. Остальной мусор вывозить систематически, по мере накопления, но не реже одного раза в три дня, а в периоды года с температурой выше 14 градусов Цельсия – ежедневно.

16. Уборка и очистка территорий, отведенных для размещения и эксплуатации линий электропередач, водопроводных и тепловых сетей, осуществляются силами и средствами организаций, эксплуатирующих указанные сети и линии электропередач.

17. При очистке смотровых колодцев, подземных коммуникаций грунт, мусор, нечистоты необходимо складировать в специальную тару с немедленной вывозкой силами организаций, занимающихся очистными работами.

Складирование нечистот на проезжую часть улиц, тротуары и газоны запрещается.

18. Сбор брошенных на улицах предметов, создающих помехи дорожному движению, осуществляет организация, обслуживающая данные объекты.

19. Мойка автотранспортных средств у жилых домов, общественных зданий и на улицах запрещается.

20. Администрация города может на добровольной основе привлекать граждан для выполнения работ по уборке, благоустройству и озеленению территории города.

Привлечение граждан к выполнению работ по уборке, благоустройству и озеленению территории города осуществляется на основании постановления Администрации города.

21. Содержание и уборка территории города в летний период:

1) период летней уборки устанавливается с 15 апреля по 15 октября и в зависимости от климатических условий может быть изменен

постановлением Администрации города. Уборка территории города в летний период производится с целью ликвидации загрязненности и запыленности территории города посредством мойки, полива, подметания и проведения других видов работ по содержанию территории города;

2) при переходе с зимнего на летний период производятся следующие виды работ:

а) уборка озелененных территорий от веток, листьев и песка, накопившихся за зиму;

б) зачистка лотковой зоны, проезжей части, тротуаров, погрузка и вывоз собранного мусора (мусор, пыль, листва, песок) в места (площадки) накопления ТКО;

в) очистка от грязи, мойка, покраска ограждений и бордюрного камня;

3) в летний период обслуживающими организациями на закрепленной территории проводятся следующие мероприятия: промывка и расчистка канавок для стока воды в местах отвода талых вод; систематический сгон талой воды к люкам и приемным колодцам ливневой сети; общая санитарная очистка закрепленной территории;

4) уборка прилегающих и закрепленных территорий осуществляется ежедневно и должна заканчиваться к 11.00 часам местного времени;

5) тротуары и расположенные на них посадочные площадки остановок пассажирского транспорта должны быть полностью очищены от песчаных наносов и различного мусора. При осуществлении содержания тротуаров, посадочных площадок – остановок общественного и служебного транспорта должны быть обеспечены их чистота, наличие урн, очищенных от мусора;

б) уборка улиц, площадей, тротуаров, других территорий, имеющих искусственные покрытия, производится механическим и ручным способами в установленные сроки. Собраный мусор должен быть удален в соответствии с установленными требованиями. Уборка проезжей части улиц и проездов осуществляется с предварительным увлажнением дорожных покрытий с 8.00 часов до 21.00 часа местного времени. В течение дня возможно дополнительное подметание по мере необходимости;

7) мойка площадей, улиц, тротуаров и других территорий с искусственным покрытием, оборудованных ливневой канализацией, проводится механическим и ручным способами. Мойке подвергается проезжая часть дорог, площадей, тротуаров, других территорий, имеющих искусственные покрытия на всю ширину. Уборка лотков у бордюра от мусора производится после мойки. Мойка проезжей части производится только после уборки мусора и мусора из лотковой части. При этом не допускается выбивание струей воды загрязнений на прилегающие тротуары, зеленые насаждения, стены зданий и сооружений;

8) обочины дорог должны быть очищены от крупногабаритного и другого мусора;

9) в придорожной полосе городских дорог высота травяного покрова не должна превышать 15 - 20 см. Разделительные полосы, выполненные в

виде газонов, должны быть очищены от мусора, высота травяного покрова на них не должна превышать 15 см;

10) в период листопада владельцы и организации, ответственные за уборку закрепленных территорий, производят уборку и вывоз опавшей листвы с газонов вдоль улиц, дворовых и промышленных территорий. Сгребание листьев к комлевой части деревьев и кустарников запрещается;

11) в целях предупреждения возможного затопления пониженных участков территории ливневыми, талыми или паводковыми водами производится очистка смотровых и дождеприемных колодцев, а также сети ливневой канализации ответственными лицами, у которых эти сооружения находятся в хозяйственном ведении;

12) для проведения повсеместной периодической генеральной уборки города проводятся общегородские субботники; руководители предприятий, организаций, учреждений, учебных заведений, жилищно-коммунальных организаций, ведомств, торговых и культурно-бытовых предприятий, транспортных и строительных организаций, а также население по месту жительства в этот день следует выполнить на прилегающих и отведенных территориях тщательную уборку, подметание листьев и другого мусора, при необходимости – покраску и побелку ограждений, заборов, окон, дверей, фасадов и цоколей зданий, сооружений, мойку окон и дверей; вывоз мусора осуществляется собственным транспортом. При отсутствии собственного транспорта необходимо заключить договор на вывоз мусора с подрядными организациями;

13) уборка территорий, прилегающих к частному сектору, производится в день, предшествующий дню вывоза мусора, связанного с деятельностью на приусадебном участке.

22. В летний период физические, юридические лица и индивидуальные предприниматели, помимо уборки в границах принадлежащих им на праве собственности или ином вещном праве земельных участков, должны осуществлять выкос сорной травы на прилегающей к зданию или земельному участку территории, под которой понимается земельный участок, расположенный по периметру основной территории, шириной до 15 метров.

23. При производстве летней уборки запрещаются:

1) сбрасывание смета (мусор, пыль, листва, песок) на проезжую часть и тротуары, зеленые насаждения, в смотровые колодцы, колодцы дождевой канализации и водоемы;

2) вывоз смета (мусор, пыль, листва, песок) в специально не отведенные для этого места;

3) выбивание струей воды смета (мусор, пыль, листва, песок) на тротуары и зеленые насаждения при мойке проезжей части;

4) сброс смета (мусор, пыль, листва, песок) на другие территории, смежные с закрепленными территориями, подлежащими уборке;

5) сгребание листвы при уборке к комлевой части деревьев и кустарников.

24. Содержание и уборка территории в зимний период:



1) период зимней уборки устанавливается с 15 октября по 15 апреля и в зависимости от климатических условий может быть изменен постановлением Администрации города. Уборка территории города в зимний период производится с целью ликвидации мусора, снега и снежно-ледовых образований, обработки противогололедной смесью (песчано-гравийной массой) пешеходных тротуаров и проезжих частей дорог. Перечень выполняемых работ зависит от категории, параметров, назначения дорог и улиц и определяется Администрацией города;

2) до начала зимнего периода Администрация города совместно с дорожными службами с учетом законодательства об отходах и охране окружающей среды определяет места для приема снега;

3) уборка снега и снежно-ледовых образований с территории города, а также обработка улиц и дорог противогололедными средствами осуществляются в соответствии с требованиями настоящих Правил и инструкций, определяющих технологию работ, технические средства и применяемые противогололедные материалы;

4) мероприятия по подготовке уборочной техники к работе в зимний период проводятся балансодержателями техники в сроки до 1 октября текущего года. Организации, отвечающие за уборку городских территорий, в срок до 1 октября должны обеспечить заготовку и складирование необходимого количества противогололедных материалов. Места размещения вывозимого с территории города снега определяются Администрацией города по согласованию с территориальным отделом Управления Роспотребнадзора.

25. В зимний период физические, юридические лица и индивидуальные предприниматели, помимо уборки в границах принадлежащих им на праве собственности или ином вещном праве земельных участков, должны осуществлять уборку снега на прилегающей к зданию или земельному участку территории, под которой понимается земельный участок, расположенный по периметру основной территории, шириной до 15 метров.

26. При уборке территорий в зимний период запрещается:

1) разбрасывать снег и лед на проезжей части улиц, завозить снег во дворы, приваливать снег к стенам зданий, складировать (выбрасывать) сколотый лед, грязный снег (снег вперемешку с песчано-гравийной смесью) на газонах и полосах зеленых насаждений;

2) выталкивать снег с внутриквартальных проездов, дворовых территорий, территорий предприятий, организаций, строительных площадок, торговых объектов и других прилегающих территорий на дороги и улицы;

3) сбрасывать снег и лед в водные объекты и вывозить снег и лед в прибрежные защитные полосы;

4) сбрасывать снег и лед в теплофикационные камеры, смотровые и дождевые колодцы;

5) препятствовать проведению зимних уборочных работ (в части оставления автотранспортных средств на пути следования снегоуборочной техники).

27. Технология и режимы производства уборочных работ на проезжей части улиц и проездов, тротуаров и дворовых территорий должны производиться согласно установленным правилам и обеспечивать беспрепятственное движение транспортных средств и пешеходов независимо от погодных условий.

28. Уборка территорий города в зимний период осуществляется в следующем порядке:

- 1) очистка проезжей части улиц от снежных завалов и заносов;
- 2) обработка проезжей части улиц противогололедными материалами;
- 3) очистка от снега тротуаров, пешеходных дорожек, посадочных площадок;
- 4) обработка тротуаров, пешеходных дорожек, посадочных площадок противогололедными материалами;
- 5) удаление снега с улиц и других территорий;
- 6) зачистка дорожных лотков после удаления снега.

29. При осуществлении содержания тротуаров, посадочных площадок – остановок общественного транспорта должны быть выполнены следующие требования:

- 1) обеспечена чистота, наличие урн, очищенных от мусора;
- 2) в периоды между снегопадами асфальтобетонное покрытие должно быть полностью очищено от снежно-ледовых образований;
- 3) должны производиться ежедневная уборка выпавшего снега, посыпание песком;
- 4) в заездном кармане бордюрный камень должен быть полностью очищен от уплотненного снега и льда;
- 5) пешеходные дорожки, садовые скамейки, урны и прочие элементы малых архитектурных форм, а также подходы к ним и боковые части должны быть очищены от снега и наледи;
- 6) при очистке от снега запрещается сбрасывать снежно-ледовые образования на проезжую часть дорог. Допускается временное складирование снежно-ледовых образований за остановочной площадкой, на обочине дороги или краю газона, не засыпая урны, ограждения, кабельные ящики у опор освещения;
- 7) при гололеде в первую очередь очищаются и посыпаются противогололедными материалами спуски, подъемы (в т.ч. лестницы), перекрестки, остановочные и посадочные площадки в местах остановок общественного транспорта, пешеходные переходы, тротуары.

30. Тротуары и посадочные площадки городского транспорта, имеющие усовершенствованное покрытие, должны содержаться в безопасном состоянии для движения транспорта и пешеходов и быть полностью очищены от снежно-ледовых образований.

31. Снегоуборочные работы на тротуарах, пешеходных дорожках, посадочных площадках начинаются сразу по окончанию снегопада, а при интенсивных длительных снегопадах циклы снегоочистки и обработки противогололедными материалами должны повторяться через каждые пять

сантиметров выпавшего снега. При снегопадах очистка тротуаров и дворовых территорий производится с таким расчетом, чтобы пешеходное движение на них не нарушалось. При возникновении наледи (гололеда) производится обработка противогололедными материалами.

32. Очистка тротуаров, пешеходных дорожек, посадочных площадок и дворовых территорий от снега и льда производится под скребок по мере необходимости.

33. Снег, очищаемый с дворовых территорий и внутриквартальных проездов, разрешается складировать на территории дворов в местах, не препятствующих свободному проезду автотранспорта, движению пешеходов и предусматривающих отвод талых вод. Не допускается повреждение зеленых насаждений при складировании снега.

34. Удаление наледи на тротуарах, дорогах и дворовых проездах, образовавшейся в результате аварии водопроводных, канализационных и тепловых сетей, производится немедленно силами предприятий - владельцев указанных сетей или другими организациями за счет владельцев коммуникаций. Ответственность за безопасные условия дорожного движения на месте аварии инженерных коммунальных сетей несет владелец.

35. Сбрасывание снега с крыш и удаление сосулек производятся в светлое время суток с обязательным применением мер предосторожностей для пешеходов и транспорта. При этом должны приниматься меры, обеспечивающие сохранность деревьев, кустарников, электропроводов, вывесок, рекламных установок, линий связи и т.п. Владельцы зданий, строений или жилищно-эксплуатационные предприятия и организации, обслуживающие эти здания, обязаны обеспечить немедленную вывозку снежно-ледовых образований, сброшенных с крыш.

Ответственность за своевременность очистки крыш и обеспечение безопасности движения пешеходов и транспортных средств вблизи зданий несут владельцы или жилищно-эксплуатационные предприятия и организации, обслуживающие эти здания.

36. Эксплуатационные организации осуществляют работы по обслуживанию и содержанию дорог, улиц, мостовых переходов в зимний период. С началом снегопада в первую очередь очищаются и обрабатываются противогололедными материалами наиболее опасные участки улиц и дорог, маршруты пассажирского автобусного сообщения и остановки:

- 1) уличные перекрестки и подъезды к ним в пределах 50 метров (в первую очередь с наибольшей интенсивностью движения автотранспорта);
- 2) пешеходные переходы через проезжую часть;
- 3) подъемы и спуски проезжей части;
- 4) остановки общественного транспорта и подъезды к ним в пределах 30 метров.

Перечень участков улиц, требующих первоочередной обработки противогололедными материалами, должен быть в каждой дорожно-эксплуатационной организации.

Обработка проезжей части противогололедными материалами должна производиться сразу с началом снегопада.

37. При непрекращающемся снегопаде в течение суток должна быть обеспечена постоянная работа уборочных машин на улицах города.

38. Укладка свежевыпавшего снега и скола льда допускается на проезжей части дорог, улиц, площадях, набережных, бульварах, в скверах в соответствии с установленными требованиями и настоящими Правилами. Разрешается укладка свежевыпавшего снега в валы на улицах и площадях, если ширина проезжей части составляет не менее 6 м. Лотковая часть дороги является также местом временного складирования снега, счищаемого с проезжей части дорог и тротуаров. Ширина валов снега в лотках не должна превышать 1,5 м.

39. Формирование снежных валов не допускается:

- 1) ближе 5 метров от начала перекрестка дорог во всех направлениях;
- 2) ближе 5 метров от пешеходного перехода;
- 3) на участках дорог, оборудованных транспортными ограждениями или повышенным бордюром;
- 4) на тротуарах;
- 5) во въездах на прилегающие территории (дворы, внутриквартальные проезды и т.д.).

40. Укладка снега и снежно-ледовых образований на проезжей части дорог производится в виде валов, формируемых на расстоянии 0,5 м от бордюрного камня или кромки проезжей части дороги.

41. Валы снега формируются с разрывами, обеспечивающими надлежащую видимость и беспрепятственный подъезд к остановкам общественного транспорта, въезд во дворы, внутриквартальные проезды, а также возможность временной парковки транспортных средств у тротуаров и движения людей к местам расположения пешеходных переходов. Ширина валов снежно-ледовых образований на проезжей части должна обеспечивать безопасное движение транспортных средств и не должна превышать двух метров.

42. Укладка снега и снежно-ледовых образований на тротуарах, примыкающих к проезжей части улиц, допускается при условии обеспечения беспрепятственного движения пешеходов, подъезда механизмов и автотранспорта, осуществляющих сбор и вывоз снежно-ледовых образований и других отходов. Укладка снега и снежно-ледовых образований в этих случаях производится в виде конусов, формируемых на расстоянии 0,5 метра от бордюрного камня или кромки проезжей части дороги.

43. После каждого прохода снегопогрузчика должна производиться очистка дорожных лотков от остатков снега и наледи с последующим их вывозом.

### **Статья 39. Порядок содержания элементов благоустройства**

1. Общие требования к содержанию элементов благоустройства:

1) содержание элементов благоустройства, включая работы по восстановлению и ремонту памятников, мемориалов, рекомендуется осуществлять физическими и (или) юридическими лицами независимо от их организационно-правовых форм, владеющими соответствующими элементами благоустройства на праве собственности, хозяйственного ведения, оперативного управления, либо на основании соглашений с собственником или лицом, уполномоченным собственником;

2) строительство и установка оград, заборов, газонных и тротуарных ограждений, киосков, палаток, павильонов, ларьков, стендов для объявлений и других устройств могут осуществляться только в порядке, установленном законодательством Российской Федерации, настоящими Правилами, нормативными правовыми актами Администрации города;

3) все объекты внешнего благоустройства на территории города должны устанавливаться по согласованию с Администрацией города. Самовольная установка (строительство, размещение) объектов внешнего благоустройства запрещается.

2. Эксплуатацию, ремонт и замену объектов внешнего благоустройства осуществляют:

1) собственники, владельцы и пользователи зданий – в отношении объектов внешнего благоустройства, расположенных в пределах земельных участков, закрепленных в установленном порядке;

2) собственники, владельцы и пользователи земельных участков – в отношении объектов внешнего благоустройства, расположенных в пределах соответствующего закрепленного земельного участка;

3) Администрация города – в отношении объектов внешнего благоустройства, расположенных на общегородских территориях, объектов внешнего благоустройства, находящихся в собственности города и переданных ему в оперативное управление.

3. Все объекты внешнего благоустройства должны эксплуатироваться по своему назначению. Запрещается использовать объекты внешнего благоустройства для организации торговли или хранения предметов, размещения рекламных конструкций, вывесок, афиш и агитационных материалов, крепления растяжек, распития спиртных напитков.

4. Установка объектов внешнего благоустройства должна исключать возможность перемещения их вручную.

5. Объекты внешнего благоустройства, выполненные из черного металла или дерева, должны ежегодно окрашиваться, объекты внешнего благоустройства, выполненные из камня или бетона, подлежат ежегодной побелке или окрашиванию, за исключением случаев использования естественного цвета камня или дерева в декоративной отделке.

6. Уличная, садово-парковая мебель, иные малые архитектурные формы должны содержаться в исправном состоянии, обеспечивающем безопасное использование. Поврежденная мебель, малые архитектурные формы должны быть отремонтированы или демонтированы в срок не более 10 дней.

## 7. Содержание территорий объектов строительства:

1) все строительные площадки должны быть ограждены. Конструкция ограждения должна удовлетворять следующим требованиям:

а) высота ограждения строительной площадки – не менее 1,6 метра, участков производства земляных работ – не менее 1,2 метра;

б) ограждения, примыкающие к местам массового прохода людей, должны иметь высоту не менее 2 метров;

в) ограждение должно быть оборудовано сплошным козырьком, если объект строительства расположен ближе 5 м от ограждения;

г) козырек должен выдерживать действие снеговой нагрузки, а также нагрузки от падения одиночных мелких предметов;

д) ограждения выполняются из профилированного листа одним цветом;

е) ограждения не должны иметь проемов, кроме ворот и калиток, контролируемых в течение рабочего времени и запираемых после его окончания;

ж) ограждения должны содержаться в чистом и исправном состоянии. Повреждения ограждений необходимо устранять в течение суток с момента повреждения;

з) на ограждении необходимо устанавливать предупредительные надписи и знаки, а в ночное время - сигнальное освещение;

2) в местах перехода через траншеи, ямы, канавы должны устанавливаться переходные мостики шириной не менее 1 метра, огражденные с обеих сторон перилами высотой не менее 1,1 метра, со сплошной обшивкой внизу на высоту 0,15 метра и с дополнительной ограждающей планкой на высоте 0,5 метра от настила. Повреждения на переходных мостиках должны быть устранены в течение суток с момента повреждения;

3) подъездные пути к строительной площадке должны иметь твердое непылящее покрытие;

4) на период осуществления строительства (до прекращения в установленном порядке земельных отношений) на застройщика возлагается ответственность за уборку и содержание территории в пределах 5-метровой зоны от границ земельного участка, предоставленного для осуществления строительства;

5) на период осуществления строительства (до прекращения в установленном порядке земельных отношений) на застройщика возлагается обязанность по ежедневной очистке и содержанию в надлежащем виде участка дороги основной магистрали по длине 50 метров в обе стороны от въездов на строительный объект;

б) в случае сохранения в зоне строительства зеленых насаждений должны приниматься меры по их защите. При необходимости деревья следует ограждать щитами на высоту 2 метра. Застройщик должен выполнять мероприятия по охране и содержанию зеленых насаждений в соответствии с настоящими Правилами и иными нормативными актами, действующими на

территории города;

7) сбор и вывоз строительного и бытового мусора с территории строительной площадки осуществляются путем установки специальных контейнеров и организации вывоза мусора с привлечением организации, имеющей соответствующую лицензию;

8) в случае если при выполнении работ по строительству объекта занято более 5 человек, строительные площадки должны быть оборудованы туалетными кабинками с выполнением требований к установке и содержанию мобильных туалетов.

Невыполнение требований части 7 статьи 39 настоящих Правил является основанием для отказа в выдаче разрешения на строительство либо его продлении.

#### 8. Содержание объектов наружной рекламы и информации:

1) размещение рекламных конструкций и информации осуществляется с соблюдением требований действующего законодательства Российской Федерации, Положения о порядке подготовки и выдачи разрешений на установку рекламных конструкций на территории города, утвержденного постановлением Администрации города, и настоящих Правил;

2) объекты наружной рекламы или информации должны содержаться в исправном состоянии и быть безопасны для использования, состояния других городских объектов и находящихся рядом граждан. Поврежденные объекты наружной рекламы и информации должны быть в срок не более 10 дней с момента повреждения отремонтированы или заменены. Поврежденные (неработающие) элементы освещения и подсветки должны быть в срок не более 10 дней с момента повреждения отремонтированы или заменены;

3) собственник объекта наружной рекламы или информации осуществляет благоустройство территории, прилегающей к рекламному месту, и рекламной конструкции в срок не более 4 суток после монтажа или демонтажа конструкции;

4) фундаменты отдельно стоящих рекламных конструкций должны быть заглублены не менее чем на 0,1 метра с организацией газона или декоративным оформлением;

5) в исключительных случаях, когда заглубление фундамента невозможно, допускается размещение выступающих фундаментов, при этом они должны быть декоративно-художественно оформлены;

6) собственник стационарного объекта наружной рекламы и информации должен содержать прилегающую к объекту территорию в надлежащем эстетическом и санитарном состоянии. Для наземных объектов наружной рекламы и информации прилегающей признается территория на расстоянии 5 метров по периметру от объекта;

7) содержание стационарного объекта наружной рекламы и информации предусматривает покос травы высотой более 15 сантиметров, как правило, не менее чем 5 раз в год и уборку мусора еженедельно;

8) элементы рекламных и информационных конструкций, выполненные из черного металла или дерева, должны быть окрашены, элементы, выполненные из камня или бетона, побелены или окрашены, за исключением случаев использования естественного цвета камня или дерева в декоративной отделке;

9) запрещается использовать элементы рекламных и информационных конструкций для размещения частных объявлений, вывесок, афиш, крепления растяжек;

10) собственники объекта наружной рекламы и информации должны очищать свои объекты от самовольно размещенных частных объявлений, вывесок, афиш;

11) объекты наружной рекламы и информации не должны создавать помех для прохода пешеходов и осуществления механизированной уборки улиц и тротуаров;

12) запрещается производить смену изображений на рекламных конструкциях с заездом автотранспорта на газоны;

13) мусор, образовавшийся при смене рекламного изображения, должен быть убран немедленно;

14) стационарный объект наружной рекламы и информации должен быть маркирован, на горизонтальном элементе объекта или на табличке, прикрепленной к конструкции, должны быть указаны владелец конструкции и номера его телефона.

#### **Статья 40. Содержание жилых домов и дворовой территории**

1. Организации, обслуживающие дворовые территории, проводят работы по содержанию, обустройству данных территорий, отвечают за техническое и санитарное состояние территории, а также за состояние мусоросборных камер и контейнерных площадок, обеспечивают чистоту и порядок вокруг них.

Уборка и очистка подходов к подъездам и придомовых тротуаров должны заканчиваться к 11 часам местного времени.

2. Организации, осуществляющие содержание и обслуживание жилых домов, оборудованных мусоропроводом, обязаны:

1) содержать мусоропровод и мусороприемную камеру в исправном состоянии;

2) обеспечить в мусороприемной камере запас контейнеров или емкостей для сбора мусора не менее чем на одни сутки;

3) еженедельно чистить, дезинфицировать стволы мусоропроводов и мусоросборные камеры, а также иметь необходимый запас дезинфицирующих и моющих средств. Дезинсекцию и дератизацию осуществлять не менее двух раз в год;

4) производить уборку лестничных площадок, на которых находятся мусорозагрузочные клапаны действующего мусоропровода.

3. В индивидуальном секторе жилой застройки подготовка к погрузке



мусора, очистка контейнеров, выгребных ям, зачистка территории после погрузки мусора и отходов в спецавтомшины производятся силами домовладельцев.

Домовладения, не имеющие канализации, должны иметь утепленные выгреба дворовых туалетов и сборники для жидких отходов с непроницаемым дном и стенками, закрываемые крышками.

Запрещается сброс жидких отходов на территорию дворов, в дренажную и ливневую канализации, на проезжую часть дорог, улицы, тротуары.

4. Организации, обслуживающие дома, собственники индивидуальных домов и коттеджей, предприятия, учреждения, организации, расположенные в жилых домах или на дворовых территориях независимо от форм собственности, а также индивидуальные предприниматели осуществляют вывоз мусора и бытовых отходов в соответствии с договорами, заключаемыми с организациями, осуществляющими данные виды услуг.

5. При эксплуатации жилых зданий и помещений не допускается:

1) использование жилого помещения для целей, не предусмотренных проектной документацией;

2) хранение и использование в жилых помещениях и в помещениях общественного назначения, размещенных в жилом здании, опасных химических веществ, загрязняющих воздух;

3) выполнение работ, являющихся источником повышенных уровней шума, вибрации, загрязнения воздуха либо нарушающих условия проживания граждан в соседних помещениях;

4) захламление, загрязнение и затопление жилых помещений, подвалов и технических подполий, лестничных пролетов и клеток, чердачных помещений.

Нарушение установленного порядка влечет административную ответственность, предусмотренную действующим законодательством.

## **Статья 41. Содержание объектов**

1. Собственники и владельцы объектов должны обеспечивать содержание зданий (строений, сооружений) и всех элементов, включая ограждения объектов (при их наличии), также элементов благоустройства территории, в исправном состоянии, обеспечивать надлежащую эксплуатацию объектов, проведение текущих и капитальных ремонтов, устранять причины, вызывающие негативное воздействие на объект и элементы благоустройства прилегающей территории, выявленные во время эксплуатации.

Требования настоящей главы обязательны для исполнения всеми собственниками объектов, расположенных на территории города, а также лицами, владеющими объектами на ином вещном праве, и должны исполняться указанными лицами за свой счет.

2. Запрещается без получения разрешений, предусмотренных

действующим законодательством:

1) осуществление мероприятий по реконструкции, переоборудованию (переустройству) объектов и их конструктивных элементов;

2) устройство пристроек, навесов и козырьков;

3) крепление к объектам их конструктивным элементам различных растяжек, подвесок, рекламных конструкций, плакатов, указателей и других устройств.

3. Повреждения конструктивных элементов объектов, не влияющие на их прочностные характеристики, должны устраняться в течение 6 месяцев с момента повреждения. Повреждения водоотводящей системы, системы внешнего освещения, прочих внешних элементов (номерных знаков, растяжек, подвесок, вывесок, рекламных конструкций и тому подобного) должны устраняться в течение 10 дней с момента повреждения.

4. Фасады объектов не должны иметь видимых повреждений строительной части, декоративной отделки и инженерных элементов и должны поддерживаться в надлежащем эстетическом состоянии. Повреждения наружной отделки (облицовки, окраски) фасадов объектов, а также ограждений объектов не должны превышать более 1 процента от их общей площади.

5. Изменения фасадов объектов, связанные с ликвидацией или изменением отдельных деталей, устройство новых и изменение размеров существующих оконных и дверных проемов без получения соответствующих разрешений, выданных уполномоченным органом, не допускаются.

6. На фасаде каждого дома должны быть установлены номерные знаки домов утвержденного образца.

7. В домах, имеющих несколько входов (подъездов), у каждого входа (подъезда) устанавливается указатель номеров квартир, расположенных в данном входе (подъезде).

8. В темное время суток должны освещаться входы в дома (подъезды) и арки домов.

9. Размещение на фасадах объектов, на дверях и входных группах рекламных и информационных конструкций без получения соответствующего разрешения и с нарушением требований действующего законодательства, а также размещение частных объявлений, вывесок, афиш, агитационных материалов, крепление растяжек, выполнение надписей запрещаются.

Собственники (владельцы) объектов обязаны очищать свои здания от самовольно размещенных рекламных конструкций, частных объявлений, вывесок, афиш, агитационных материалов и надписей с последующим возмещением затрат за счет виновного.

10. На фасадах зданий допускается размещать указатели пожарных гидрантов и других подземных инженерных сетей при условии сохранения отделки фасадов.

## **Статья 42. Знаки адресации**

1. Под знаками адресации понимаются унифицированные элементы городской ориентирующей информации, обозначающие наименования улиц, номера домов, корпусов, подъездов (входная группа) и квартир в них.

Основными видами знаков адресации являются номерные знаки, обозначающие наименование улицы и номер дома, указатели названия улицы, площади, обозначающие в том числе нумерацию домов на участке улицы, в квартале.

2. Знаки адресации размещаются:

- 1) на лицевом фасаде - в простенке с правой стороны фасада;
- 2) на улицах с односторонним движением транспорта - на стороне фасада, ближней по направлению движения транспорта;
- 3) у арки или главного входа - с правой стороны или над проемом;
- 4) на дворовых фасадах - в простенке со стороны внутриквартального проезда;
- 5) при длине фасада более 100 метров - на его противоположных сторонах;
- 6) на оградах и корпусах промышленных предприятий - справа от главного входа, въезда.

3. Произвольное перемещение знаков адресации с установленного места не допускается.

4. Размещение номерных знаков должно отвечать следующим требованиям:

- 1) высота от поверхности земли - 2,5 - 3,5 метра (в районах современной застройки - до пяти метров);
- 2) размещение на участке фасада, свободном от выступающих архитектурных деталей;
- 3) привязка к вертикальной оси простенка, архитектурным членениям фасада;
- 4) единая вертикальная отметка размещения знаков на соседних фасадах;
- 5) отсутствие внешних заслоняющих объектов (деревьев, построек).

5. Указатели наименования улицы, площади с обозначением нумерации домов на участке улицы, в квартале размещаются:

- 1) у перекрестка улиц в простенке на угловом участке фасада;
- 2) при размещении рядом с номерным знаком - на единой вертикальной оси;
- 3) над номерным знаком.

6. Размещение рядом с номерным знаком выступающих вывесок, консолей, а также наземных объектов, затрудняющих его восприятие, не допускается.

7. Размещение номерных знаков и указателей на участках фасада, плохо просматривающихся со стороны транспортного и пешеходного движения, вблизи выступающих элементов фасада или на заглубленных участках фасада, на элементах декора, карнизах, воротах не допускается.

8. Таблички с указанием номеров подъездов (входная группа) и квартир в них размещаются над дверным проемом или на импосте заполнения дверного проема (горизонтальная табличка) или справа от дверного проема на высоте 2,0 - 2,5 метра (вертикальная табличка).

9. Внешний вид и устройство знаков адресации должны отвечать требованиям, установленным правовым актом Администрации города.

10. Конструктивное решение знаков адресации должно обеспечивать прочность, удобство крепежа, минимальный контакт с архитектурными поверхностями, удобство обслуживания (очистки, ремонта, замены деталей и осветительных приборов), безопасность эксплуатации.

11. Цветовое решение знаков адресации должно иметь унифицированный характер. Знаки адресации должны быть изготовлены из материалов с высокими эксплуатационными качествами, устойчивых к воздействию климатических условий, имеющих гарантированную антикоррозийную морозоустойчивость, длительную светостойкость (использование светоотражающего покрытия, обеспечивающего читаемость в темное время суток без внутренней подсветки).

12. Основными требованиями к эксплуатации знаков адресации являются:

- 1) контроль за наличием и техническим состоянием знаков;
- 2) своевременная замена знаков (в случае изменения топонимики);
- 3) установка и замена осветительных приборов;
- 4) поддержание внешнего вида, периодическая очистка знаков;
- 5) снятие, сохранение знаков в период проведения ремонтных работ на фасадах зданий и сооружений;
- 6) регулирование условий видимости знаков (высоты зеленых насаждений).

### **Статья 43. Содержание и устройство ограждений (заборов)**

1. Правообладатели земельных участков, придомовых и приобъектных территорий, индивидуальных домовладений, застройщики обязаны обеспечивать за свой счет надлежащее содержание установленных на участке, территории, строительной площадке ограждений (заборов) в соответствии с требованиями настоящих Правил.

2. Отклонение ограждения от вертикали не допускается.

3. Эксплуатация ветхого или аварийного ограждения (забора), а также отдельных элементов ограждения (забора) без проведения срочного ремонта, если общая площадь разрушения превышает двадцать процентов от общей площади элемента либо отклонение ограждения (забора) от вертикали может повлечь его падение, запрещается.

4. Ограждение (забор) должно (-ен) содержаться в чистоте и порядке. Мойка ограждения (забора) производится по мере загрязнения, ремонт, окрашивание (в случае, если материал ограждения подлежит окраске) ограждения и его элементов производятся по мере необходимости, но не

реже одного раза в год.

5. В местах возможного наезда автомобиля ограждения (заборы) должны иметь светоотражающие элементы.

6. Установка ограждений (заборов) на придомовых территориях и приобъектных территориях социального обслуживания и массового пребывания людей (за исключением режимных объектов) допускается при условии обеспечения беспрепятственного подъезда (проезда) техники аварийных и неотложных служб (скорой помощи, пожарной охраны, МЧС и других).

7. Ограждения соседних участков индивидуальных домовладений, выходящие на одну сторону автомобильной дороги общего пользования и влияющие на формирование облика улицы, должны быть выдержаны в едином стилистическом решении: схожи по типу, цветовой гамме, высоте и форме.

8. Запрещаются во всех случаях изготовление и устройство ограждений из подручных материалов непроизводственного изготовления, элементов бытовых отходов (пластиковые и стеклянные бутылки), если иное не предусмотрено согласованной документацией по благоустройству.

9. Не допускаются (кроме внутренних территорий индивидуальных домовладений и садоводческих товариществ) плановая разноцветная окраска отдельных элементов ограждения, а также наличие на элементах ограждения художественных рисунков, граффити и элементов стрит-арта при отсутствии согласованной документации по благоустройству.

10. Не допускается эксплуатация различных по типу или виду секций ограждения одной территории, участка или объекта (за исключением общих внутренних ограждений, размещаемых между соседними участками индивидуальных домовладений и садоводческих товариществ), если иное не предусмотрено согласованной документацией по благоустройству.

#### **Статья 44. Содержание паркингов, гаражно-строительных кооперативов и открытых стоянок для хранения автомобилей**

1. Территория паркингов, гаражно-строительных кооперативов (далее по тексту – ГСК), открытых стоянок для хранения транспортных средств должна содержаться в чистоте и порядке, иметь исправное бетонное или асфальтобетонное покрытие и должна быть оборудована ливневой канализацией.

На территории паркингов, ГСК, открытых стоянок для хранения транспортных средств в обязательном порядке должны быть установлен контейнер для сбора мусора и заключен договор на его вывоз со специализированной организацией.

2. Гаражи индивидуальных владельцев, как правило, объединяются в гаражно-строительные кооперативы. Благоустройство территорий общего пользования и их содержание осуществляются за счет средств кооперативов. Благоустройство территорий гаражей, не объединенных в гаражно-

строительные кооперативы, обеспечиваются владельцами этих гаражей.

3. Владельцы паркингов, открытых стоянок для хранения транспортных средств, председатели ГСК несут ответственность за соблюдение чистоты и порядка на отведенном участке и прилегающей закреплённой территории, содержание в порядке зеленых насаждений, уборку и вывоз мусора и отходов.

4. Комплекс гаражей должен иметь одинаковую наружную окраску и отделку фасадов. Не допускаются строительство комплекса гаражей с различными параметрами, размерами и наружной отделкой без соответствующего эстетического и архитектурного обоснования.

5. На территории паркингов, ГСК и открытых стоянок на специально выделенных площадках, имеющих твердое покрытие и навес, должен быть организован отдельный сбор в специальные емкости отработанных масел, автомобильных покрышек, металлолома и т.д. с последующей сдачей их в специализированные организации.

6. Площадки автостоянок должны иметь железобетонное, бетонное, асфальтобетонное или щебеночное покрытие, осветительное и информационное оборудование, подъездные пути с твердым покрытием. Площадки для длительного хранения автомобилей могут быть оборудованы навесами, легкими ограждениями боксов, смотровыми эстакадами.

7. Запрещаются сжигание автомобильных покрышек, а также их размещение на контейнерных площадках.

8. Территория паркингов, ГСК, открытых стоянок для хранения транспортных средств должна быть оборудована ливневой канализацией с очисткой ливневых стоков и должна содержаться в чистоте и порядке.

#### **Статья 45. Содержание и эксплуатация дорог**

1. В целях сохранения дорожного покрытия на территории города запрещается:

- 1) подвоз груза волоком;
- 2) сбрасывание при погрузочно-разгрузочных работах на улицах рельсов, бревен, железных балок, труб, кирпича, других тяжелых предметов и складирование их;
- 3) перегон по улицам города, имеющим твердое покрытие, машин на гусеничном ходу;
- 4) движение и стоянка большегрузного транспорта на внутриквартальных пешеходных дорожках, тротуарах.

2. Текущий и капитальный ремонт, содержание, строительство и реконструкция автомобильных дорог общего пользования, мостов, тротуаров и иных транспортных инженерных сооружений в границах города осуществляются в порядке, установленном нормативным правовым актом, принятым Тындинской городской Думой в соответствии с действующим законодательством.

3. Эксплуатация, текущий и капитальный ремонт светофоров,

дорожных знаков, разметки и иных объектов обеспечения безопасности дорожного движения осуществляются соответствии с действующим законодательством.

4. Организациям, в ведении которых находятся подземные сети, следует регулярно следить за тем, чтобы крышки люков коммуникаций всегда находились на уровне дорожного покрытия, содержались постоянно в исправном состоянии и закрытыми.

Крышки люков, колодцев, расположенных на проезжей части улиц и тротуаров, в случае их повреждения или разрушения следует немедленно огородить и в течение 6 часов восстановить организациями, в ведении которых находятся коммуникации.

5. Все разрушения и повреждения дорожного покрытия, произведенные по вине строительных и иных организаций (при производстве строительных работ по прокладке подземных коммуникаций, аварийному их восстановлению или других видов строительных работ), должны быть восстановлены силами и средствами организации, производящей строительные работы, или специализированной подрядной организацией на основе договорных отношений. Если земляные работы производились в зимний период, то работы по восстановлению твердого покрытия осуществляются в летний период в соответствии со сроками, установленными в гарантийных письмах и согласованными с Администрацией города.

6. Общие требования по перемещению машин и механизмов по территории города:

1) проезд большегрузного транспорта в период весенней распутицы, а также перевоз тяжеловесных и негабаритных грузов осуществляются по разрешениям, выдаваемым в установленном Администрацией города порядке, по согласованию в необходимых случаях с ОГИБДД ММО МВД России «Тындинский» и иными заинтересованными организациями;

2) перевоз опасных (ядовитых, радиоактивных, взрывчатых, легковоспламеняющихся) грузов осуществляется в соответствии с требованиями действующего законодательства по согласованию с ОГИБДД ММО МВД России «Тындинский»;

3) передвижение по территории города транспортных средств, осуществляющих перевозку сыпучих, жидких, иных аморфных грузов, допускается при условии обеспечения герметичности кузовов транспортных средств и при наличии пологов, предотвращающих загрязнение территории города;

4) стоянка и парковка транспортных средств допускаются в специально отведенных местах: гараж, стоянка, места парковки, иные специализированные места, при условии обеспечения беспрепятственной механизированной уборки территории города;

5) транспортные средства, используемые в сухую погоду, должны быть чистыми;

6) запрещается вынос грязи на дороги и улицы города с

искусственным покрытием машинами, механизмами, иной техникой с территорий производства работы и грунтовых дорог. Соответствующие предприятия и организации обязаны предпринимать меры, предупреждающие вынос грязи машинами и механизмами на улицы и дороги города при выезде с территорий производства работ;

7) запрещается движение машин и механизмов на гусеничном ходу по искусственным покрытиям города.

#### **Статья 46. Содержание территории кладбищ**

1. Содержание кладбищ как действующих, так и закрытых, осуществляется в соответствии с требованиями, содержащимися в СанПиН 2.1.3684-21, утвержденных постановлением Главного государственного санитарного врача РФ от 28.01.2021 №3 (далее – СанПиН 2.1.3684-21), специализированным учреждением на конкурсной основе за счет средств бюджета города.

2. Эксплуатация и содержание муниципальных кладбищ города, порядок захоронения осуществляются в соответствии с решением Тындинской городской Думы, регулирующим вопросы похоронного дела и ритуальных услуг на территории города, а также настоящими Правилами.

#### **Статья 47. Содержание территорий полигонов, усовершенствованных свалок отходов производства и потребления**

1. Содержание полигонов, накопителей, усовершенствованных свалок отходов производства и потребления возлагается на собственников (балансодержателей) или подрядные организации, которые должны обеспечить в соответствии с требованиями, содержащимися в СанПиН 2.1.3684-21:

1) полную санитарно-эпидемиологическую безопасность этих сооружений для населения жителей города и обслуживающего персонала;

2) охрану от загрязнения почвы, воздушного бассейна, грунтовых и подземных вод;

3) рациональное использование и экономию земли за счет увеличения емкости полигона (повышения степени уплотнения отходов и высоты складирования);

4) максимальную механизацию всех видов работ;

5) захоронение отходов в соответствии с технологическими регламентами.

2. На городском полигоне твердых бытовых отходов разрешается размещать:

1) отходы потребления от жилого сектора, учреждений образования, здравоохранения, культурно-бытового, торгового, административного назначения, уличного смета;

2) производственные отходы 4 и 5-го классов опасности по



согласованию с территориальным отделом Управления Роспотребнадзора по Амурской области.

3. Утилизация и обезвреживание биологических отходов (трупов животных, птиц, секционного материала от лечебно-профилактических учреждений) производятся в скотомогильниках, специализированных заводских установках по сжиганию.

4. На полигонах, накопителях производственных отходов разрешается размещать отходы, предусмотренные проектом строительства, а также иные отходы по согласованию с Федеральной службой по экологическому, технологическому надзору, территориальным отделом Управления Роспотребнадзора по Амурской области.

5. Запрещается вывозка на полигоны, накопители, усовершенствованные свалки радиоактивных, тонкодисперсных и токсичных отходов, отходов, способных к самовозгоранию и взрыву, трупов животных и жидких отходов, которые должны обезвреживаться на специальных свалках.

6. Работы в местах захоронения отходов должны вестись в полном соответствии с Инструкциями по проектированию и эксплуатации полигонов для твердых бытовых отходов и полигонов промышленных отходов.

7. Запрещается сжигание отходов в местах их захоронения. В случае возгорания должны быть приняты срочные и исчерпывающие меры по его ликвидации.

8. Не разрешается размещение отходов за пределами отведенных и предоставленных в этих целях земельных участков.

#### **Статья 48. Освещение территории города**

1. Улицы, дороги, площади, мосты, общественные и рекреационные территории, территории микрорайонов, жилых домов, территории промышленных и коммунальных организаций следует освещать в темное время суток по расписанию, утвержденному Администрацией города.

Обязанность по освещению данных объектов следует возлагать на их собственников или уполномоченных собственником лиц.

2. Освещение территории города осуществляется энергоснабжающими организациями по договорам с физическими и юридическими лицами независимо от их организационно-правовых форм, являющимися собственниками отведенных им в установленном порядке земельных участков.

3. Строительство, эксплуатацию, текущий и капитальный ремонт сетей наружного освещения улиц следует осуществлять специализированными организациями по договорам с Администрацией города.

4. Количество неработающих светильников на улицах не должно превышать 10 процентов от их общего количества, при этом не допускается расположение неработающих светильников подряд, один за другим.

5. Срок восстановления горения отдельных светильников не должен превышать 5 суток с момента обнаружения неисправностей или поступления

соответствующего сообщения. В случае если неисправные светильники покрывают более 60 процентов площади, необходимой для освещения, срок восстановления горения светильников не может превышать суток.

6. Вывоз сбитых опор освещения осуществляется владельцами опор в течение суток с момента обнаружения (демонтажа).

#### **Статья 49. Работы по озеленению территорий и содержанию зеленых насаждений**

1. Все виды деятельности на территориях, в пределах которых произрастают зеленые насаждения, осуществляются с соблюдением требований по охране зеленых насаждений, установленных законодательством Российской Федерации, иными нормативными актами в этой сфере и настоящими Правилами.

2. Работы по содержанию зеленых насаждений осуществляются в соответствии с Правилами создания, охраны и содержания зеленых насаждений в городах Российской Федерации, утвержденными приказом Государственного комитета Российской Федерации по строительству и жилищно-коммунальному комплексу от 15.12.1999 №153 (далее – Правила создания, охраны и содержания зеленых насаждений), строительными нормами и правилами, санитарно-гигиеническими нормативами, градостроительной документацией, муниципальными правовыми актами в области охраны окружающей среды, благоустройства и озеленения, настоящими Правилами и включают в себя полив, удобрение, рыхление почв, прополку (скашивание), прореживание, обрезку и формирование крон зеленых насаждений, выявление и борьбу с вредителями и заболеваниями зеленых насаждений.

3. Субъекты обязаны обеспечивать сохранность зеленых насаждений, расположенных на земельных участках, находящихся в их собственности, владении или пользовании, а также осуществлять контроль за состоянием соответствующих зеленых насаждений, обеспечивать их удовлетворительное состояние и нормальное развитие, регулярно проводить весь комплекс агротехнических мероприятий по содержанию зеленых насаждений в соответствии с утвержденными правилами и нормами.

4. Субъекты в отношении зеленых насаждений, расположенных на земельных участках, обязаны:

1) обеспечивать полную сохранность зеленых насаждений, а также квалифицированный уход за ними, принимать меры к расширению площади озеленения согласно градостроительным и санитарно-гигиеническим нормам;

2) регулярно и своевременно проводить необходимые санитарно-оздоровительные мероприятия, направленные на ограничение распространения вредителей и болезней зеленых насаждений;

3) производить систематическую уборку мусора и полив дорожек и площадок в летний период, их своевременную расчистку от снега и посыпку

противогололедными материалами в зимний период;

4) обеспечивать защиту газонов путем установки газонных ограждений;

5) при вырубке деревьев производить выкорчевывание пней;

6) производить систематический покос травы при достижении травы высоты более 15 сантиметров. Скошенная трава должна быть убрана в течение 3 суток;

7) производить ремонт газонов, систематический покос травы, уборку мусора и песка с газонов, прогребание и очистку газонов от листьев, полив в засушливый период;

8) не допускать произрастания деревьев и кустарников в охранных зонах инженерных и транспортных коммуникаций, а также ближе 5 метров от наружных стен зданий и сооружений;

9) обеспечивать своевременную вырубку деревьев и кустарников, обрезку ветвей в охранной зоне токонесущих проводов и прочих инженерных коммуникаций в соответствии с действующими нормами и правилами;

10) возмещать вред, причиненный повреждением или уничтожением зеленых насаждений, в соответствии с действующим законодательством;

11) выполнять другие мероприятия по содержанию и охране зеленых насаждений, предусмотренные утвержденными нормативными актами.

5. При производстве работ по строительству, реконструкции, капитальному ремонту, ремонту объектов капитального строительства и линейных объектов застройщик должен обеспечить:

1) инвентаризацию существующих зеленых насаждений;

2) принимать меры по обеспечению сохранности зеленых насаждений, не попадающих под снос;

3) ограждать деревья, находящиеся на территории строительства и (или) попадающие в зону производства работ, сплошными щитами высотой 2 м. Щиты располагать треугольником на расстоянии не менее 0,5 м от ствола дерева, а также устраивать деревянный настил вокруг ограждающего треугольника радиусом 0,5 м;

4) при асфальтировании, мощении дорог и тротуаров соблюдать размеры пристволенной грунтовой зоны: вокруг деревьев - 2 x 2 метра, вокруг кустарников - 1,5 x 1,5 метра;

5) выкопку траншей при прокладке кабеля, канализационных труб и прочих сооружений производить от ствола дерева при толщине ствола до 16 см включительно на расстоянии не менее 2 м, при толщине ствола более 16 см - не менее 3 м, от кустарников - не менее 1,5 м, считая расстояние от основания крайней скелетной ветви;

6) в районе существующих зеленых насаждений не допускать отклонения от вертикальных отметок против существующих более 5 сантиметров. В тех случаях, когда засыпка и обнажение корневой системы неизбежны, необходимо предусматривать соответствующие устройства для сохранения нормальных условий роста зеленых насаждений (подпорные

стенки, различного рода ограждения, устройство откосов и тому подобное), закладывать в сметы восстановительную стоимость зеленых насаждений, в том числе подлежащих пересадке с территорий и трасс подземных коммуникаций;

7) при производстве работ методом горизонтального бурения в зоне корней деревьев и кустарников работы производить ниже расположения скелетных корней, но не менее 1,5 метра от поверхности почвы;

8) прокладку новых сетей и коммуникаций, в охранную зону которых попадают существующие зеленые насаждения, проводить по согласованию с Администрацией города Тынды.

6. Снос (вырубка) зеленых насаждений осуществляется с соблюдением требований законодательства Российской Федерации, Положения о порядке проведения компенсационного озеленения на территории города, утвержденного правовым актом Администрации города.

7. На территориях, в пределах которых произрастают зеленые насаждения, на объектах озеленения и в лесах, расположенных на территории города, запрещается:

1) разбивать огороды с нарушением установленного законом порядка;  
2) разводить костры, жечь опавшую листву, сухую траву и тополиный пух, совершать иные действия, создающие пожароопасную обстановку;

3) производить сброс бытового и строительного мусора, промышленных отходов, скола асфальта и отходов, образующихся при содержании или вырубке зеленых насаждений;

4) производить сброс снега с крыш на участки, занятые зелеными насаждениями, без принятия мер, обеспечивающих сохранность деревьев и кустарников;

5) устраивать автостоянки, устанавливая гаражи;

6) устанавливать аттракционы, временные торговые точки и кафе, рекламные конструкции на объектах озеленения с нарушением установленного порядка без согласования с уполномоченными органами;

7) в зоне радиусом 10 метров от ствола дерева и на газонах разводить открытый огонь;

8) проезд, заезд, стоянку автотранспортных средств, строительной и дорожной техники (кроме техники, связанной с эксплуатацией данных территорий и уходом за зелеными насаждениями) на газонах и других озелененных участках;

9) производить на газонах (травяном покрове) временное складирование горюче-смазочных и химически активных веществ (в том числе соли), мусора, песка, различных грузов (в том числе строительных материалов), выгрузку асфальтобетонных смесей;

10) мойка и чистка автотранспортных средств, их ремонт, слив отработанных горюче-смазочных жидкостей;

11) производить посадку, вырубку или пересадку зеленых насаждений без получения соответствующих разрешений, производить самовольную обрезку крон деревьев;

12) окапывать деревья с насыпкой земли у ствола дерева, производить окольцовку стволов деревьев, подсечку, делать надрезы, надписи и наносить другие механические повреждения, ломать ветви в кронах деревьев;

13) подвешивать к деревьям веревки для сушки белья, крепить к деревьям указатели, рекламные конструкции, объявления, растяжки, оттяжки от домов стен, заборов и другие внешние механические присоединения;

14) производить другие действия, способные нанести вред зеленым насаждениям.

8. Обязанности за сохранность зеленых насаждений и проведение всего комплекса работ, необходимых для нормального роста деревьев, в городе возлагаются:

1) по зеленым насаждениям возле жилых домов и во дворах - на руководителей соответствующих эксплуатирующих организаций;

2) по зеленым участкам возле зданий - на руководителей предприятий, учреждений и организаций, размещенных в указанных зданиях;

3) по земельным участкам на территории возле предприятий, учреждений, организаций, находящихся в жилых домах, - на руководителей указанных предприятий.

9. Санитарная вырубка зеленых насаждений производится при получении в установленном порядке разрешений на ее проведение, выдаваемых Администрацией города.

10. Санитарной вырубке подлежат деревья и кустарники, находящиеся в следующем состоянии:

1) погибшие, поврежденные, не поддающиеся восстановлению;

2) сухостойные;

3) аварийные (имеющие наклон менее 45 градусов);

4) расположенные ближе 5 м от фундамента зданий, нарушающие световой режим.

11. Вырубка зеленых насаждений, находящихся в удовлетворительном состоянии, но попадающих в пятно застройки при проведении строительных и других работ, производится только при наличии и согласно разрешению Администрации города, выдаваемому в установленном порядке.

12. Запрещается осуществлять не согласованные в установленном порядке и наносящие ущерб растительному миру действия.

Несогласованными признаются:

1) вырубка деревьев и кустарников без разрешения Администрации города или не соответствующих полученному разрешению;

2) повреждение растущих деревьев и кустарников до степени прекращения роста (уничтожение);

3) уничтожение или повреждение деревьев и кустарников в результате поджога или небрежного обращения с огнем;

4) повреждение деревьев и кустарников сточными водами, химическими веществами, отходами, выбросами в атмосферный воздух загрязняющих веществ, обуславливающих их усыхание или заболевание;

5) окольцовка ствола, подсочка;

б) прочие повреждения растущих деревьев и кустарников.

Несогласованные действия влекут за собой применение мер административной ответственности согласно действующему законодательству.

### **Статья 50. Основные требования к производству земляных работ**

1. Работы, связанные с разрытием грунта или вскрытием дорожных покрытий (прокладка, реконструкция или ремонт подземных коммуникаций, забивка свай и шпунта, планировка грунта, буровые работы), производятся только при наличии письменного разрешения (ордера на проведение земляных работ), выданного Администрацией города в соответствии с правовым актом Администрации города.

Аварийные работы производятся владельцами сетей по телефонограмме или по уведомлению Администрации города с последующим оформлением разрешения в 3-дневный срок.

Без оформления разрешения на производство земляных работ допускается производство земляных работ, связанных с поднятием люков колодцев (решеток), заменой бортового камня (участками), устранением просадок дорожного покрытия, с обязательным уведомлением Администрации города Тынды не менее чем за два рабочих дня до начала работ.

2. Разрешение на производство работ по строительству, реконструкции, ремонту коммуникаций выдается Администрацией города при предъявлении:

1) проекта проведения работ, согласованного с заинтересованными службами, отвечающими за сохранность инженерных коммуникаций;

2) схемы движения транспорта и пешеходов, согласованной с государственной инспекцией по безопасности дорожного движения;

3) условий производства работ, согласованных с Администрацией города;

4) календарного графика производства работ, а также соглашения с собственником или уполномоченным им лицом о восстановлении благоустройства земельного участка, на территории которого будут проводиться работы по строительству, реконструкции, ремонту коммуникаций.

Разрешение на производство земляных работ, связанных с необходимостью восстановления покрытия дорог, тротуаров или газонов, выдается только по согласованию со специализированной организацией, обслуживающей дорожное покрытие, тротуары, газоны.

3. При необходимости прокладки подземных коммуникаций в стесненных условиях следует предусматривать сооружение переходных коллекторов. Проектирование коллекторов следует осуществлять с учетом перспективы развития сетей.

4. Прокладку подземных коммуникаций под проезжей частью улиц, проездами, а также под тротуарами допускается соответствующими

организациями только при условии восстановления проезжей части автодороги (тротуара) на полную ширину независимо от ширины траншеи.

5. Организации, осуществляющие работы по прокладке коммуникаций, в срок до 1 сентября года, предшествующего году строительства, обязаны сообщить в Администрацию города о намеченных работах. В сообщении указываются предполагаемые сроки производства работ.

6. Все разрушения и повреждения дорожных покрытий, озеленения и элементов благоустройства, причиненные при производстве работ по прокладке подземных коммуникаций или других видов строительных работ, в полном объеме устраняются организациями, получившими разрешение на производство работ (либо собственниками, владельцами объектов), в сроки, согласованные с Администрацией города.

После выполнения земляных работ, восстановления благоустройства, озеленения дорожного покрытия и открытия движения заказчик обязан сдать объект по акту приемки и закрыть разрешение на производство земляных работ в Администрации города Тынды в течение 15 календарных дней.

7. До начала производства земляных работ необходимо выполнить:

1) установку дорожных знаков в соответствии с согласованной схемой;

2) установку ограждений мест производства работ, на ограждениях вывесить табличку с наименованием организации, производящей работы, фамилией ответственного за производство работ лица, номером телефона организации;

3) в случаях, когда производство работ связано с закрытием, изменением маршрутов пассажирского транспорта, помещать соответствующие объявления в печати с указанием сроков работ.

8. Разрешение на производство работ следует хранить на месте работ и предъявлять по первому требованию лиц, осуществляющих контроль за выполнением настоящих Правил.

9. До начала земляных работ строительная организация обязана вызвать на место представителей эксплуатационных служб, которые уточняют на месте положение своих коммуникаций и фиксируют в письменной форме особые условия производства работ.

Особые условия производства работ подлежат неукоснительному соблюдению строительной организацией, производящей земляные работы.

10. В случае неявки представителя эксплуатационной службы или отказа его указать точное положение коммуникаций следует составить соответствующий акт. При этом организация, ведущая работы, руководствуется положением коммуникаций, отраженным на топографической основе.

11. Провалы, просадки грунта или дорожного покрытия, появившиеся как над подземными коммуникациями, так и в других местах, где не проводились ремонтно-восстановительные работы, но в их результате появившиеся в течение 2 лет после проведения ремонтно-восстановительных работ, устраняются организацией, получившей разрешение на производство

работ, в течение суток.

Наледи, образовавшиеся из-за аварий на подземных коммуникациях, ликвидируются организацией - владельцем коммуникаций либо на основании договора специализированными организациями за счет владельцев коммуникаций.

12. Проведение работ при строительстве, ремонте, реконструкции коммуникаций по просроченным ордерам признаются как самовольное проведение земляных работ.

### **Статья 51. Памятники, мемориальные объекты монументального декоративного искусства**

1. Памятники и мемориальные объекты монументального декоративного искусства (мемориальные доски, скульптуры и комплексы, памятные знаки и стелы, памятники градостроительства, архитектуры, истории, культуры и др.), посвященные историческим событиям, служащие для увековечения памяти людей и организаций, устанавливаются на территориях общего пользования или зданиях в порядке, определенном правовым актом Тындинской городской Думы.

2. Установка памятников и мемориальных объектов на земельных участках, зданиях, сооружениях осуществляется с согласия собственников земельных участков и объектов недвижимости.

В случае если памятники и мемориальные объекты доступны для общественного обозрения, их установка осуществляется в порядке, определенном правовым актом Тындинской городской Думы.

3. Ответственность за содержание и ремонт (окраска, побелка, очистка от грязи и мусора) памятников и мемориальных объектов, содержание и благоустройство зон охраны памятников возлагается на собственников.

4. Физические и юридические лица обязаны бережно относиться к памятникам и мемориальным объектам, не допускать повреждения, загрязнения, самовольного сноса памятных объектов и их ограждений, нанесения надписей на памятные объекты.

### **Статья 52. Таксофоны, банкоматы, платежные терминалы**

1. Ответственность за исправность и своевременную ликвидацию нарушений в содержании таксофонов, банкоматов, платежных терминалов (устранение посторонних надписей, замена разбитых стекол, их очистка, покраска или промывка козырьков) возлагается на организации, в собственности которых находятся данные объекты.

2. Таксофоны и банкоматы располагаются под навесами.

3. Рядом с таксофоном, банкоматом и платежным терминалом устанавливаются урны.

4. Содержание территорий, прилегающих к таксофонам, банкоматам и платежным терминалам, заключается в проведении мероприятий по очистке



территории и урн от мусора, в зимний период - уборке снега, очистке наледи до асфальта или противогололедной посыпке территории, своевременной очистке навесов от снега, наледи, сосуллек.

5. Ответственность за содержание территорий, прилегающих к таксофонам, банкоматам, платежным терминалам, возлагается на владельцев данных объектов либо на владельцев территорий, на которых они расположены.

### **Статья 53. Общественные туалеты**

1. В местах массового скопления и посещения людей (объекты торговли, общественного питания, кладбища, строительные площадки, зоны отдыха, пляжи) устанавливаются общественные туалеты (биотуалеты).

2. При размещении общественных туалетов расстояние до жилых и общественных зданий должно быть не менее 20 метров.

3. Запрещается самовольная установка общественных туалетов.

4. Все юридические лица и индивидуальные предприниматели должны иметь достаточное количество туалетов, доступных как для сотрудников, так и посетителей с учетом показателей посещаемости объектов. При отсутствии в непосредственной близости стационарных и мобильных туалетов владельцы временных нестационарных объектов заключают договор на пользование туалетами с близлежащими стационарными организациями либо устанавливают биотуалеты.

5. В дни проведения культурных, публичных, массовых мероприятий их организаторы обеспечивают установку мобильных (передвижных) туалетов или биотуалетов.

6. Ответственность за санитарное и техническое состояние туалетов несут их владельцы (арендаторы).

7. Владельцы (арендаторы) общественных туалетов:

1) определяют режим работы объектов;

2) обеспечивают техническую исправность туалетов, их уборку по мере загрязнения, в том числе дезинфекцию в конце смены;

3) обеспечивают туалеты необходимым для эксплуатации и уборки инвентарем и оборудованием (урны, дезинфицирующие средства, туалетная бумага, полотенца);

4) обеспечивают работу биотуалетов с применением специальных сертифицированных биодобавок, заключают договоры на очистку биотуалетов со специализированными организациями.

### **Статья 54. Бесхозный и брошенный транспорт, металлические гаражи, тенты типа «Ракушка»**

1. Порядок организации работы по выявлению, учету и перемещению на специально отведенные стоянки бесхозного и брошенного транспорта, а также взаимодействия всех заинтересованных организаций определяет

Положение о порядке выявления и перемещения бесхозного и брошенного транспорта на территории города Тынды, принятое правовым актом Администрации города.

2. Мероприятия по выявлению незаконно установленных металлических гаражей и тентов типа «Ракушка» производятся в порядке, утвержденном правовым актом Администрации города.

3. Мероприятия по выявлению, учету брошенного и бесхозного транспортного средства и установлению их владельцев осуществляет комиссия по выявлению брошенного и бесхозного автотранспорта (далее - Комиссия), утверждаемая правовым актом Администрации города. В состав Комиссии входят уполномоченные сотрудники ГУ ММО МВД России «Тындинский», уполномоченные лица Администрации города, депутаты Тындинской городской Думы.

4. После получения сведений о нахождении на территории города транспортных средств, имеющих признаки бесхозных, в том числе брошенных, и постановки их на учет принимаются меры к их идентификации, установлению собственников, места регистрации транспортного средства и проживания собственника.

5. После выявления владельца автотранспортного средства Комиссия обращается к нему с письменным уведомлением о необходимости:

1) своими силами и за свой счет эвакуировать (утилизировать) транспортное средство в случае прекращения его эксплуатации;

2) переместить в предназначенное для хранения транспортных средств место;

3) написать заявление об отказе от прав собственности на транспортное средство.

6. При отсутствии сведений о владельце транспортного средства уведомление, указанное в части 5 настоящей статьи, размещается на транспортном средстве на срок не менее 10 дней.

7. В случае невозможности выявления собственника (владельца) транспортного средства после принятия всех необходимых мер, предусмотренных частью 5 статьи 54 настоящих Правил, в указанный срок либо по истечении 10-дневного срока после размещения уведомления на транспортном средстве Комиссия составляет акт постановки транспортного средства на учет в качестве бесхозного, в том числе брошенного, по форме, утвержденной правовым актом Администрации города.

8. На основании указанного акта транспортное средство подлежит перемещению на специализированную стоянку до решения суда о признании имущества бесхозным.

9. Транспортное средство возвращается собственнику (владельцу) на основании заявления при предъявлении им правоустанавливающих документов на транспортное средство с возмещением стоимости расходов, связанных с перемещением, хранением, включая компенсацию за расходы, связанные с подготовительными работами.

10. Транспортные средства, признанные судом бесхозными и

брошенными, находящиеся в состоянии, не подлежащем восстановлению, утилизируются и сдаются в металлолом.

11. Транспортные средства, признанные судом бесхозными и брошенными, восстановление которых по заключению экспертизы возможно, могут быть реализованы физическим и юридическим лицам по оценочной стоимости в соответствии с действующим законодательством.

## **Статья 55. Содержание животных в городе**

1. Владельцам животных рекомендуется предотвращать опасное воздействие своих животных на других животных и людей, а также обеспечивать тишину для окружающих в соответствии с санитарными нормами, соблюдать действующие санитарно-гигиенические и ветеринарные правила.

2. Не допускается содержание домашних животных на балконах, лоджиях, в местах общего пользования многоквартирных жилых домов.

3. Запрещается открытое передвижение сельскохозяйственных животных по территории города.

4. Домашний скот и птица должны содержаться в специально оборудованных для содержания помещениях (стайках, хлевах и т.д.), размещенных в границах земельного участка, правообладателем которого является собственник животного, иное лицо, в пользовании у которого находится домашний скот или птица.

Содержание скота и птицы в помещениях многоквартирных жилых домов, на придомовых территориях и в (на) других, не приспособленных для этого территориях, строениях, помещениях, сооружениях, транспортных средствах не допускается.

5. Выпас сельскохозяйственных животных разрешается только в специально отведенных для этого местах.

Места выпаса и маршрут прогона сельскохозяйственных животных на пастбища должны быть согласованы с Администрацией города Тынды и при необходимости с соответствующими органами управления дорожного хозяйства, ветеринарного надзора. Запрещается прогонять животных по пешеходным дорожкам и мостикам, а также без сопровождения (присмотра) владельца животных или пастуха.

Выпас сельскохозяйственных животных на территориях улиц в полосе отвода автомобильных и железных дорог, садов, скверов, лесопарков, в рекреационных зонах города Тынды запрещается.

6. Рекомендуется осуществлять отлов собак и кошек независимо от породы и назначения (в том числе и имеющие ошейник с номерным знаком), находящихся на улицах или в иных общественных местах без сопровождающего лица.

7. Отлов бродячих животных осуществляется специализированными организациями, определенных по результатам проведенных Администрацией города конкурсных процедур, в пределах средств, предусмотренных в

бюджете города на эти цели.

8. Владельцам собак и кошек необходимо руководствоваться правилами и нормами, установленными федеральным законодательством, законодательством Амурской области, а также настоящими Правилами.

### **Статья 56. Особые требования к доступности городской среды**

1. При проектировании объектов благоустройства жилой среды, улиц и дорог, объектов культурно-бытового обслуживания необходимо предусматривать доступность среды населенного пункта для маломобильных групп населения, оснащение этих объектов элементами и техническими средствами, способствующими передвижению престарелых и инвалидов.

2. Проектирование, строительство, установка технических средств и оборудования, способствующих передвижению маломобильных групп населения, рекомендуется осуществлять при новом строительстве заказчиком в соответствии с утвержденной проектной документацией.

3. Входные (участки входов в здания) группы зданий жилого и общественного назначения рекомендуется оборудовать осветительным оборудованием, навесом (козырьком), элементами сопряжения поверхностей (ступени и т.п.), устройствами и приспособлениями для перемещения инвалидов и маломобильных групп населения (пандусы, перила и пр.).

4. При планировочной организации пешеходных тротуаров рекомендуется предусматривать беспрепятственный доступ к зданиям и сооружениям инвалидов и других групп населения с ограниченными возможностями передвижения и их сопровождающих, а также специально оборудованные места для маломобильных групп населения в соответствии с требованиями СП 59.13330.2020.

5. При планировании пешеходных маршрутов рекомендуется создание мест для кратковременного отдыха (скамейки и пр.) для маломобильных групп населения.

6. Благоустройство пешеходной зоны (пешеходных тротуаров и велосипедных дорожек) рекомендуется осуществлять с учетом комфортности пребывания в ней и доступности для маломобильных пешеходов.

### **Статья 57. Праздничное оформление территорий и объектов**

1. Праздничное оформление территорий и объектов выполняется по решению Администрации города на период проведения государственных и городских праздников, мероприятий, связанных со знаменательными событиями.

Оформление зданий, сооружений рекомендуется осуществлять их владельцами в рамках концепции праздничного оформления территории города.

2. Работы, связанные с проведением городских торжественных и праздничных мероприятий, осуществляется организациями самостоятельно

за счет собственных средств, а также организациями, определенных по результатам проведенных конкурсных процедур, в пределах средств, предусмотренных на эти цели в бюджете города.

3. В праздничное оформление рекомендуется включать вывешивание национального флага, флага города, лозунгов, гирлянд, панно, установку декоративных элементов и композиций, стендов, а также устройство праздничной иллюминации.

4. Концепция праздничного оформления определяется программой мероприятий и схемой размещения объектов и элементов праздничного оформления, утвержденных Администрацией города.

5. При изготовлении и установке элементов праздничного оформления запрещается снимать, повреждать и ухудшать видимость технических средств регулирования дорожного движения.

### **Статья 58. Порядок и механизмы общественного участия в процессе благоустройства**

1. Открытое обсуждение проектов благоустройства территорий должно быть организовано на этапе формулирования задач проекта и по итогам каждого из этапов проектирования.

2. Все решения, касающиеся благоустройства и развития территорий, принимаются открыто и гласно, с учетом мнения жителей соответствующих территорий и иных заинтересованных лиц.

3. Для повышения уровня доступности информации и информирования населения и заинтересованных лиц о задачах и проектах в сфере благоустройства и комплексного развития городской среды Администрацией города Тынды используется официальный сайт Администрации города Тынды в информационно-телекоммуникационной сети Интернет. Общественное участие в процессе благоустройства осуществляется в виде принятия участия в общественных обсуждениях, публичных слушаниях по вопросам благоустройства.

4. Порядок организации и проведения общественных обсуждений, публичных слушаний по благоустройству устанавливается нормативным правовым актом, принятым правомочным органом местного самоуправления города Тынды в соответствии с Уставом города Тынды.

5. Формы общественного участия:

1) для осуществления участия граждан и иных заинтересованных лиц в процессе принятия решений и реализации проектов комплексного благоустройства допускается использовать формы общественного участия, установленные законодательством Российской Федерации;

2) при реализации проектов общественность информируется о планирующихся изменениях и возможности участия в этом процессе в порядке, предусмотренном нормативным правовым актом, принятым правомочным органом местного самоуправления города Тынды в соответствии с Уставом города Тынды.

#### 6. Механизмы общественного участия:

1) на каждом этапе выполнения работ по благоустройству территорий организатор имеет право самостоятельно выбрать механизмы общественного участия. При этом используются различные инструменты, такие как анкетирование, опросы, интервьюирование, проведение общественных обсуждений и иные инструменты, не запрещенные действующим законодательством;

2) заинтересованные в проекте стороны на каждом этапе самостоятельно определяют механизмы общественного участия;

3) общественный контроль является одним из механизмов общественного участия.

Общественный контроль в области благоустройства осуществляется любыми заинтересованными физическими и юридическими лицами, в том числе с использованием технических средств для фото-, видеofиксации, а также интерактивных порталов в сети Интернет. Информация о выявленных и зафиксированных в рамках общественного контроля нарушениях в области благоустройства направляется для принятия мер в Администрацию города Тынды.

Общественный контроль в области благоустройства осуществляется с учетом положений законов и иных нормативных правовых актов об обеспечении открытости информации и общественном контроле в области благоустройства, жилищных и коммунальных услуг.

### **Глава 9.**

## **ОТВЕТСТВЕННОСТЬ ЗА НАРУШЕНИЕ НАСТОЯЩИХ ПРАВИЛ**

### **Статья 59. Ответственность за нарушение настоящих Правил**

1. Ответственность за несоблюдение настоящих Правил возлагается на всех юридических, должностных лиц, граждан, постоянно или временно проживающих или осуществляющих свою деятельность на территории города Тынды.

2. Привлечение граждан, юридических и должностных лиц к ответственности за нарушение настоящих Правил осуществляется в порядке, определенном Кодексом Российской Федерации об административных правонарушениях, Законом Амурской области «Об административной ответственности в Амурской области».

### **Глава 10.**

## **ЗАКЛЮЧИТЕЛЬНЫЕ ПОЛОЖЕНИЯ**

### **Статья 60. Вступление в силу настоящих Правил**

1. Настоящий нормативный правовой акт подлежит опубликованию в официальном периодическом печатном издании города Тынды газете «Авангард» и разместить на официальном сайте Администрации города

Тынды в сети «Интернет»: <http://gorod.tynda.ru>.

2. Настоящий нормативный правовой акт вступает в силу на следующий день после его официального опубликования.

3. Со дня вступления в силу настоящего нормативного правового акта утрачивают свое действие:

1) нормативный правовой акт города Тынды «Правила благоустройства территории города Тынды», принятый решением Тындинской городской Думы от 27.06.2013 № 691;

2) нормативный правовой акт города Тынды №15-НПА от 15.04.2014 «О внесении изменений в нормативный правовой акт города Тынды «Правила благоустройства территории города Тынды», принятый решением Тындинской городской Думы от 15.04.2014 №146-Р-ТГД-VI;

3) нормативный правовой акт города Тынды №24-НПА от 27.06.2014 «О внесении изменений в нормативный правовой акт города Тынды «Правила благоустройства территории города Тынды», принятый решением Тындинской городской Думы от 27.06.2014 №146-Р-ТГД-VI;

4) нормативный правовой акт города Тынды №29-НПА от 15.06.2015 «О внесении изменений в нормативный правовой акт города Тынды «Правила благоустройства территории города Тынды», принятый решением Тындинской городской Думы решение от 09.06.2015 №287-Р-ТГД-VI;

5) нормативный правовой акт города Тынды №35-НПА от 08.09.2016 «О внесении изменений в нормативный правовой акт города Тынды «Правила благоустройства территории города Тынды», принятый решением Тындинской городской Думы решение от 08.09.2016 №455-Р-ТГД-VI;

6) нормативный правовой акт города Тынды №31-НПА от 21.09.2017 «О внесении изменений в нормативный правовой акт города Тынды «Правила благоустройства территории города Тынды», принятый решением Тындинской городской Думы решение от 21.09.2017 №625-Р-ТГД-VI;

7) нормативный правовой акт города Тынды №20-НПА от 13.12.2018 «О внесении изменений в нормативный правовой акт города Тынды «Правила благоустройства территории города Тынды», принятый решением Тындинской городской Думы решение от 13.12.2018 № 53-Р-ТГД-VII.

Мэр города Тынды



М.В. Михайлова

город Тында, «02» июля 2022 года  
№ 30-НПА

## ТРЕБОВАНИЯ И ОСОБЕННОСТИ РАЗМЕЩЕНИЯ ВЫВЕСОК НА ЗДАНИЯХ И СООРУЖЕНИЯХ ГОРОДА ТЫНДЫ

1. Вывески могут быть размещены в виде единичной конструкции и (или) комплекса идентичных взаимосвязанных элементов одной конструкции:

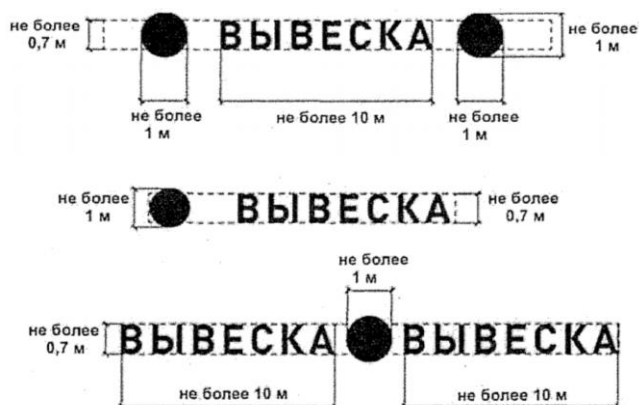

2. Размещение конструкций вывесок осуществляется на плоских участках фасада, свободных от архитектурных элементов, исключительно в пределах площади внешних поверхностей объекта, соответствующей размерам занимаемых организациями, индивидуальными предпринимателями помещений:



3. При размещении на одном фасаде объекта одновременно конструкций вывесок нескольких организаций, индивидуальных предпринимателей указанные конструкции размещаются в один высотный ряд на единой горизонтальной линии (на одном уровне, высоте):



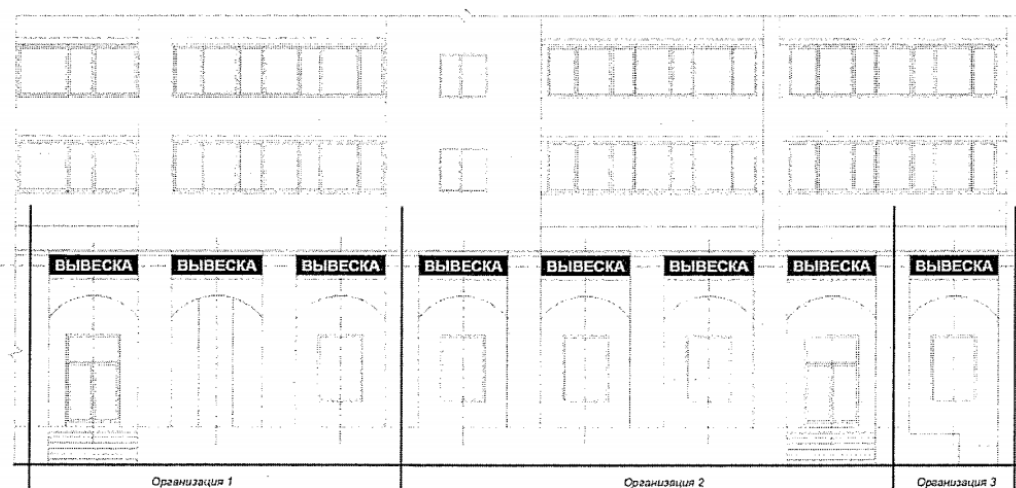
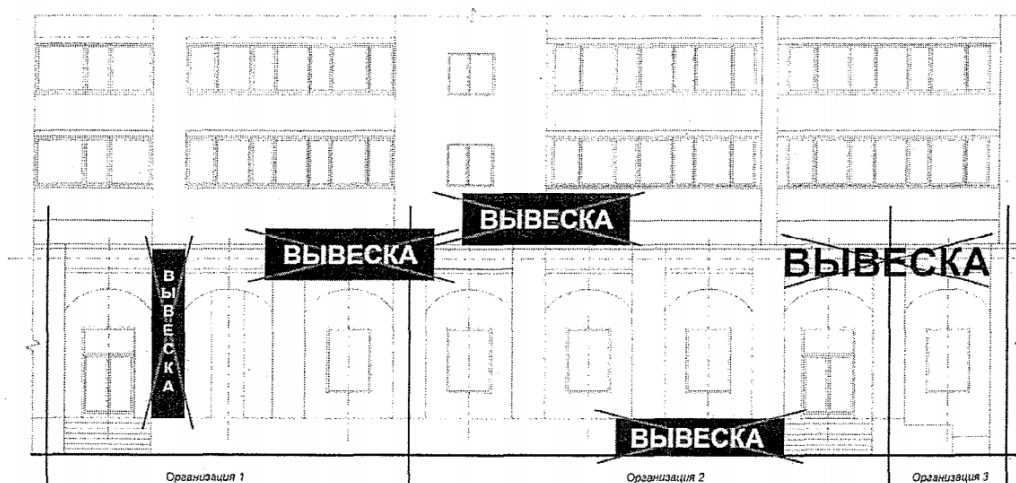
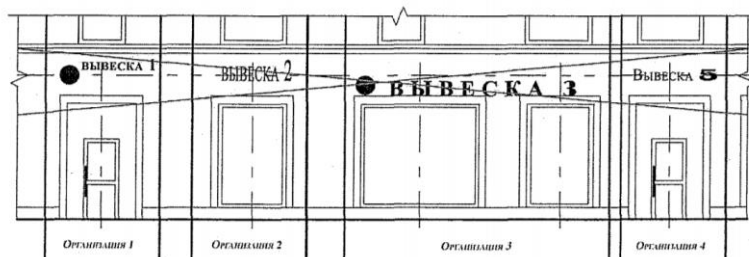

4. При размещении конструкций в угловой части объекта учитывать место размещения указателей наименований улиц и номерных знаков зданий:



5. У конструкций может быть организована подсветка. Подсветка конструкций должна иметь немерцающий, приглушенный свет, не создавать прямых направленных лучей в окна жилых помещений;

6. На одном фасаде объекта юридическое лицо, индивидуальный предприниматель вправе установить не более одной конструкции вывески одного из следующих типов:

1) настенная конструкция (конструкция располагается параллельно к поверхности фасадов объектов и (или) их конструктивных элементов);

2) консольная конструкция (информационная конструкция располагается перпендикулярно к поверхности фасадов объектов и (или) их конструктивных элементов);

3) витринная конструкция (информационная конструкция располагается в витрине, с внутренней стороны остекления витрины объектов).

7. Конструкции могут состоять из следующих элементов:

1) информационное поле (текстовая часть) – буквы, буквенные символы, аббревиатура, цифры;

2) декоративно-художественные элементы (логотипы, знаки и т.д.);

3) элементы крепления;

4) подложка.

Высота декоративно-художественных элементов не должна превышать высоту текстовой части информационной конструкции более чем в полтора раза. Конструкция может состоять из отдельных букв и (или) иметь основание-подложку.

**ВЫВЕСКА**

текстовая часть



декоративно-художественный элемент

**ВЫВЕСКА**

текстовая часть



декоративно-художественный элемент



8. Настенные конструкции вывесок, размещаемые на внешних поверхностях зданий, строений, сооружений, должны соответствовать следующим требованиям:

1) настенные конструкции в нежилых зданиях и сооружениях размещаются над входом или окнами (витринами) помещений, на единой горизонтальной оси с иными настенными конструкциями, установленными в пределах фасада, на уровне либо ниже линии перекрытий между первым и

вторым этажами, либо между окон вышерасположенных этажей:

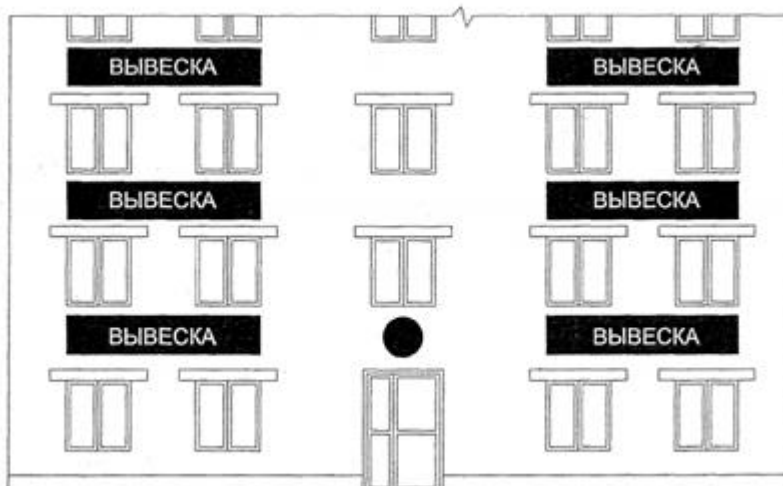

2) настенные конструкции вывесок в жилых зданиях размещаются над входом или окнами (витринами) нежилых помещений первого этажа, на единой горизонтальной оси с иными настенными конструкциями, установленными в пределах фасада, исключительно во внешних границах занимаемых помещений, но не далее внешней стороны окна, ниже линии перекрытий между этажами, занятыми нежилыми помещениями:



3) настенные конструкции вывесок на фасадах со сплошным остеклением размещаются на единой горизонтальной оси с иными настенными конструкциями в виде отдельных букв (без подложки):



4) в случае если помещения располагаются в подвальных или цокольных этажах объектов и отсутствует возможность размещения конструкций в соответствии с требованиями подпункта «б» настоящего пункта, они могут быть размещены над окнами подвального или цокольного этажа или на ограничительных конструкциях входов в подвал, но не ниже 0,60 м от уровня земли до нижнего края настенной конструкции. В последнем случае информационная конструкция должна быть не более 0,50 м по высоте и не должна выступать от плоскости фасада более чем на 0,10 м:

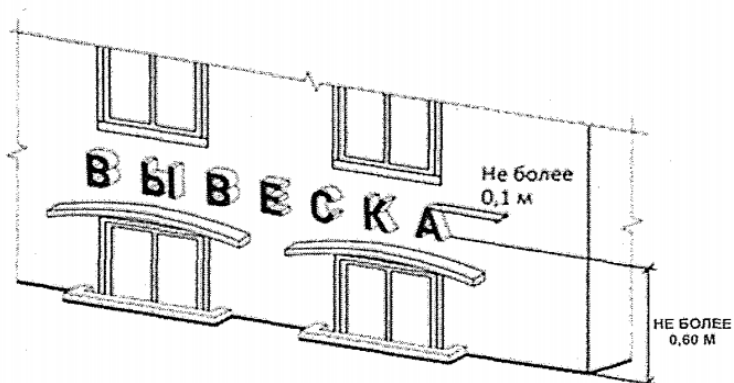
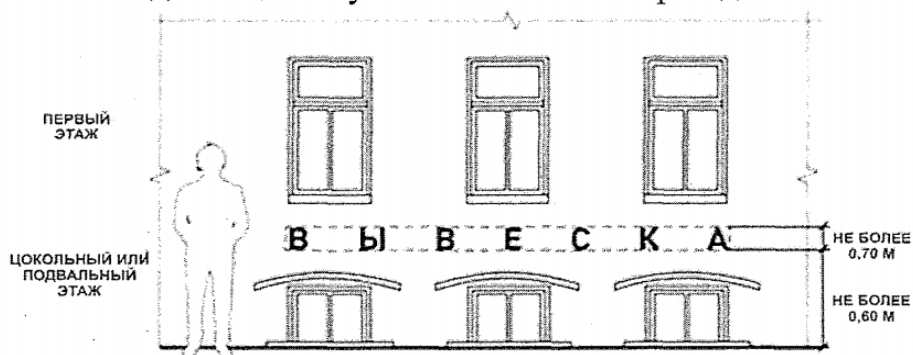

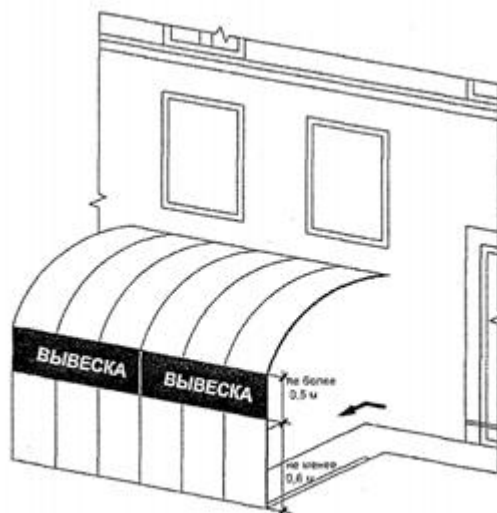

5) максимальный размер настенных конструкций, размещаемых организациями, индивидуальными предпринимателями на внешних поверхностях зданий, строений, сооружений, подбирается с учетом архитектурных особенностей объекта и не должен превышать:

а) по высоте для вывесок из отдельных букв (без подложки) – 0,70 м, за исключением размещения на фризе;

б) по высоте для вывесок из букв на подложке – 1 м, за исключением размещения на фризе;

в) по длине – 70 процентов от длины фасада, соответствующей занимаемым данными организациями, индивидуальными предпринимателями помещениям, но не более 10 м для единичной конструкции;

9. При размещении настенной конструкции вывески в пределах 70 процентов от длины фасада в виде комплекса идентичных взаимосвязанных элементов (информационное поле (текстовая часть) и декоративно-художественные элементы) максимальный размер каждого элемента текстовой части не может превышать 10 м в длину:

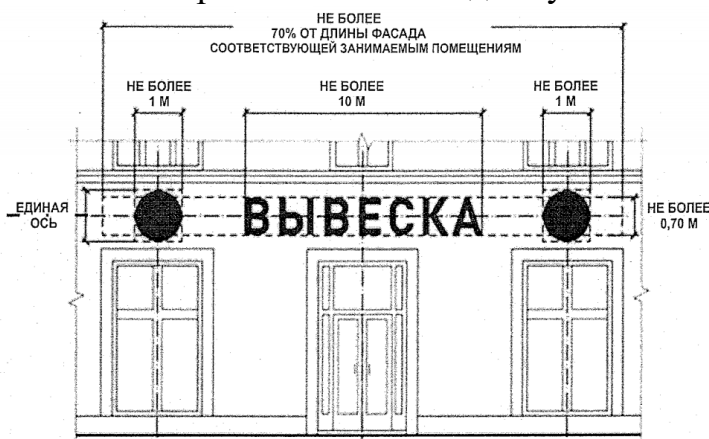

10. При наличии на фасаде объекта фриза конструкция вывесок размещается исключительно на фризе:

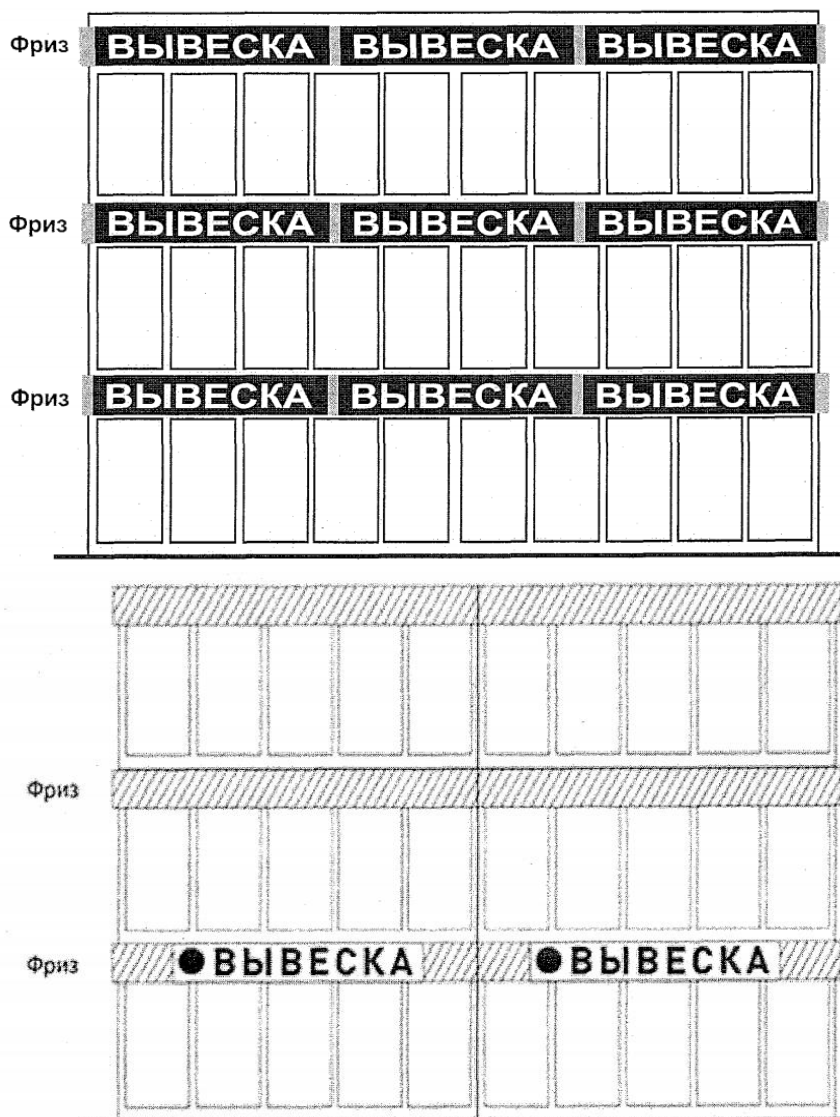

11. При наличии на фасаде объекта козырька настенная конструкция может быть размещена на фризе козырька, строго в габаритах его формы. Запрещается размещение настенной конструкции непосредственно на конструкции козырька:

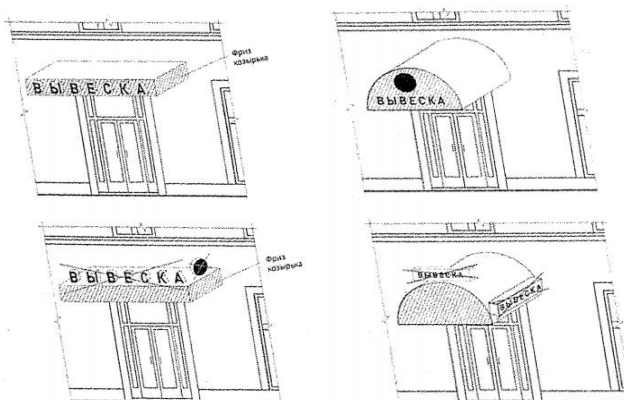

12. Информационное поле настенных конструкций, размещаемое на фасадах объектов, являющихся объектами культурного наследия, должно выполняться из отдельных элементов (букв, обозначений, декоративных

элементов и т.д.), без использования непрозрачной основы для их крепления и с учетом архитектурных особенностей объекта:



13. Консольные конструкции располагаются в одной горизонтальной плоскости фасада, у арок, на границах и внешних углах зданий, строений, сооружений в соответствии со следующими требованиями:

1) расстояние между консольными конструкциями не может быть менее 10 м, расстояние от уровня земли до нижнего края консольной конструкции должно быть не менее 2,50 м;

2) консольная конструкция не должна находиться более чем на 0,20 м от края фасада, а крайняя точка ее лицевой стороны - на расстоянии более чем 1 м от плоскости фасада. В высоту консольная конструкция не может превышать 1 м:

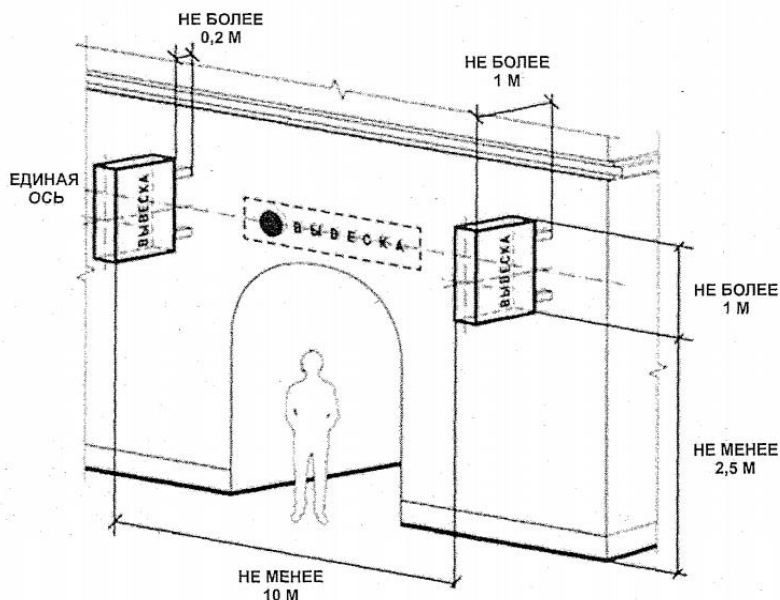

3) максимальные параметры (размеры) консольных конструкций, размещаемых на фасадах объектов, являющихся объектами культурного наследия, выявленными объектами культурного наследия, не должны превышать 0,50 м по высоте и 0,50 м по ширине, при наличии на фасаде объекта настенных конструкций консольные конструкции располагаются с ними на единой горизонтальной оси;



14. Витринные конструкции размещаются в витрине, с внутренней стороны остекления витрины объектов в соответствии со следующими требованиями:

1) максимальный размер витринных конструкций, размещаемых в витрине, с внутренней стороны остекления, не должен превышать половины размера остекления витрины по высоте и половины размера остекления витрины по длине, расстояние от остекления витрины до витринной конструкции должно составлять не менее 0,15 м:

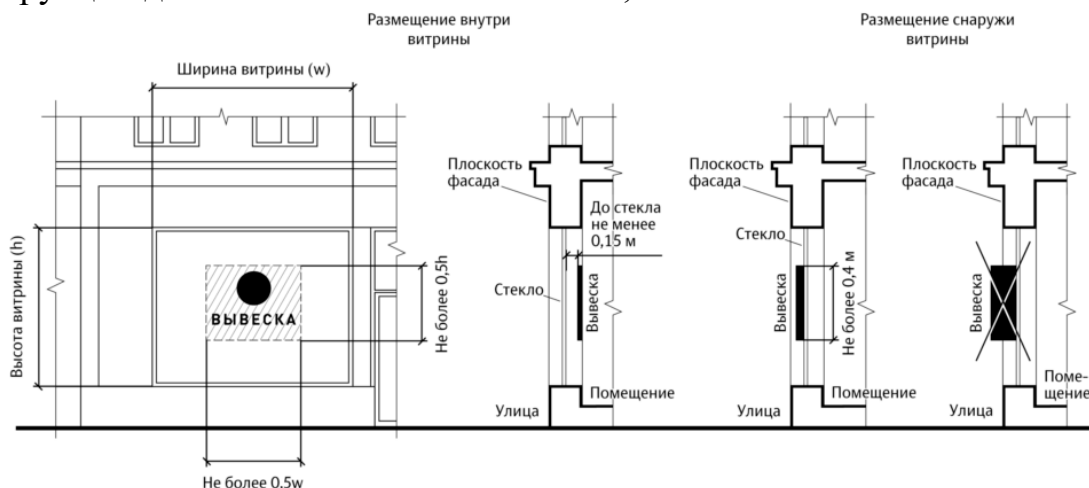

2) непосредственно на остеклении витрины с внутренней стороны допускается размещение конструкции в виде отдельных букв и декоративных элементов. При этом максимальный размер букв, размещаемых на остеклении витрины, не должен превышать в высоту 0,15 м:

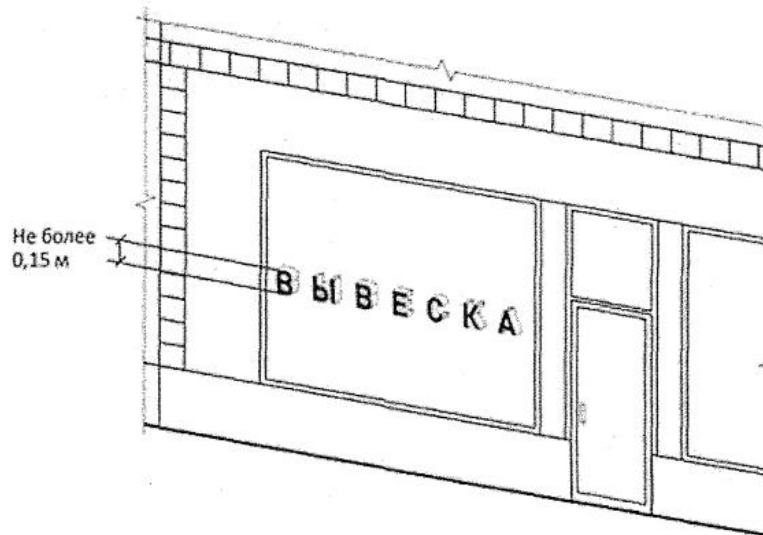

15. Организации, индивидуальные предприниматели дополнительно к конструкции, размещенной на фасаде здания, сооружения, вправе разместить указанную конструкцию на крыше указанного здания, сооружения в соответствии со следующими требованиями:

1) размещение конструкций на крышах зданий, сооружений допускается при условии, если единственным собственником (правообладателем) указанного здания, сооружения является организация, индивидуальный предприниматель, сведения о котором содержатся в данной

конструкции и в месте фактического нахождения (месте осуществления деятельности) которого размещается указанная информационная конструкция;

2) на крыше одного объекта может быть размещена только одна конструкция. Для крышных конструкций в обязательном порядке разрабатывается рабочая проектная документация в целях обеспечения безопасности при установке, монтаже и эксплуатации;

3) информационное поле конструкции, размещаемой на крыше объекта, располагается параллельно к поверхности фасада объекта, по отношению к которому она установлена, выше линии карниза, парапета объекта или его стилобатной части;

4) конструкции, допускаемые к размещению на крышах зданий, сооружений, представляют собой объемные символы, которые могут быть оборудованы исключительно внутренней подсветкой.

16. Высота конструкций, размещаемых на крышах зданий, сооружений, должна быть:

1) не более 0,80 м для 1 - 2-этажных объектов:



2) не более 1,20 м для 3 - 5-этажных объектов:

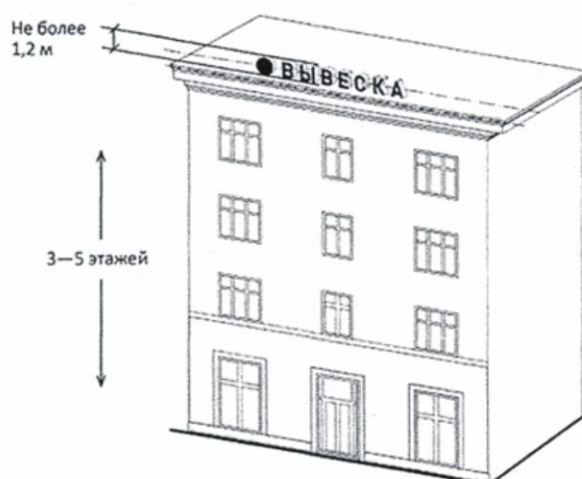

3) не более 1,80 м для 6- и более этажных объектов:

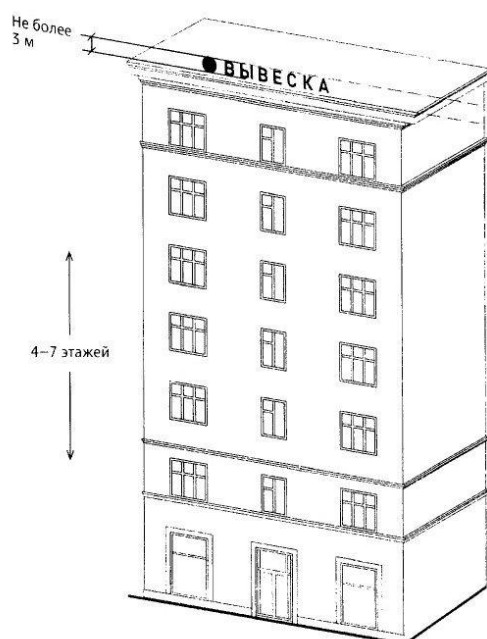

17. Длина конструкции, устанавливаемой на крыше объекта, не может превышать половину длины фасада, по отношению к которому она размещена:

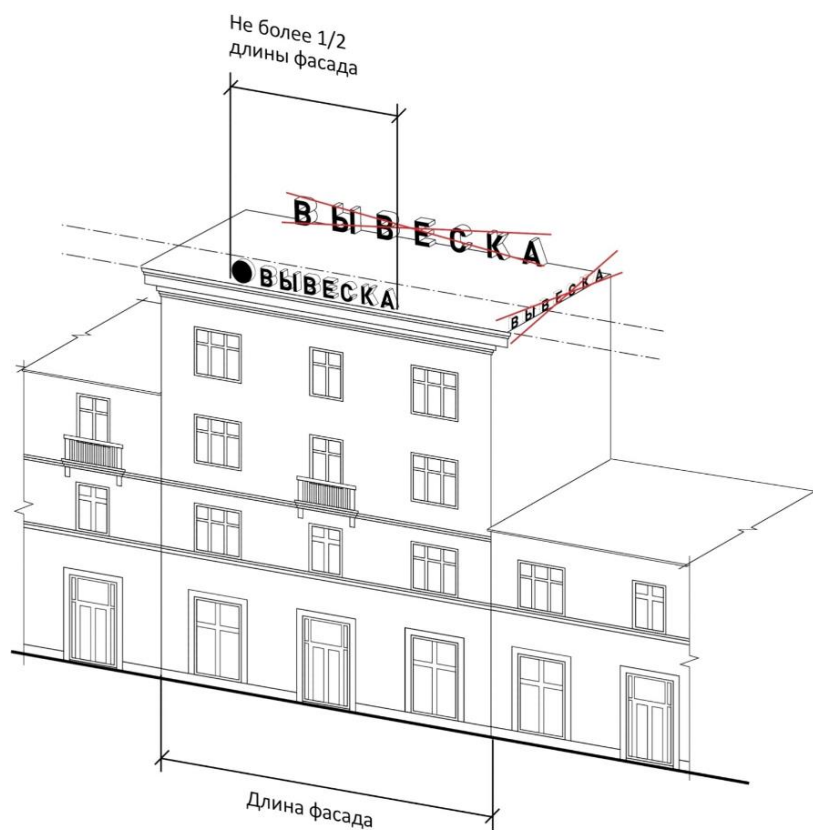

18. Параметры (размеры) конструкций, размещаемых на стилобатной части объекта, определяются в зависимости от этажности стилобатной части объекта в соответствии с требованиями, указанными в пункте 16.

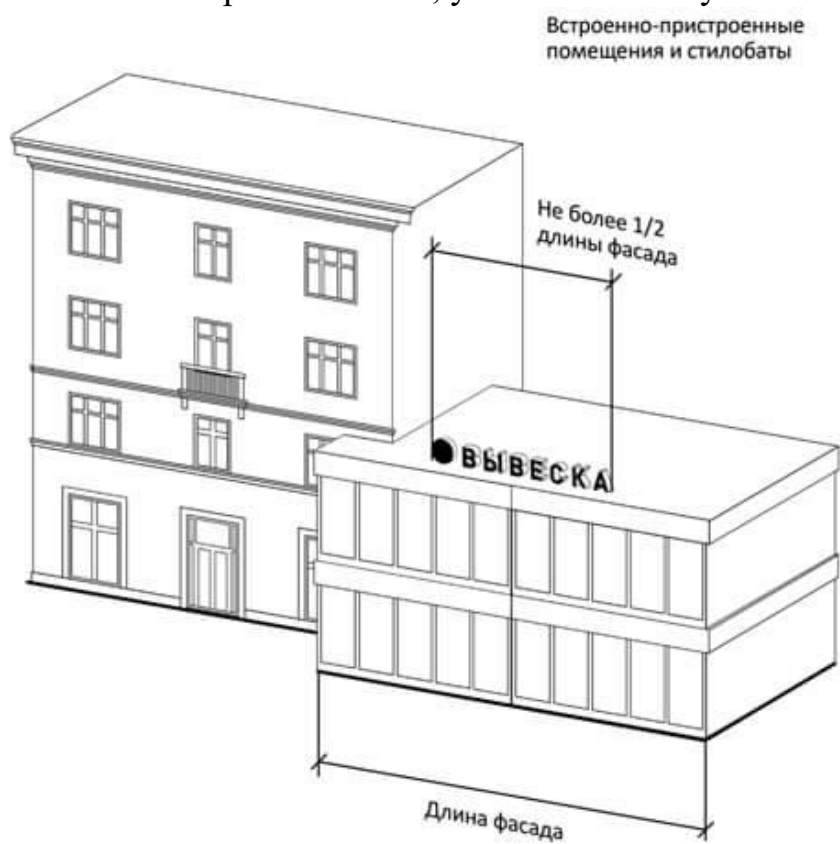

## ТИПОВЫЕ АРХИТЕКТУРНО-ХУДОЖЕСТВЕННЫЕ РЕШЕНИЯ ДЛЯ НЕСТАЦИОНАРНЫХ ТОРГОВЫХ ОБЪЕКТОВ

Варианты цветового решения фасада для нестационарного торгового  
объекта типа - киоск

Вариант - А



Вариант - Б

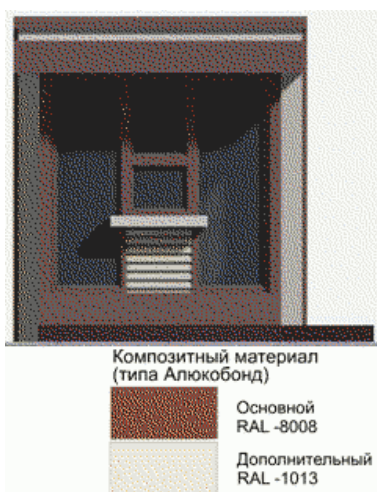

Вариант - В

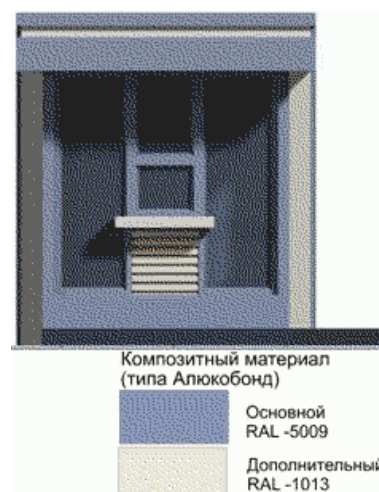

Варианты цветового решения фасада для нестационарного торгового  
объекта типа - торговый павильон

Вариант - А



Вариант - Б





Вариант - В



Варианты цветового решения фасада для нестационарного торгового объекта типа - торгово-остановочный комплекс, оборудованный остановочным павильоном открытого типа

Вариант – А

Композитный материал  
(типа Алюкобонд)

	Основной RAL -7022
	Дополнительный (вагонка) RAL -8024



Вариант – Б

Композитный материал  
(типа Алюкобонд)



	Основной RAL -8008
	Дополнительный (вагонка) RAL -1015



Варианты цветового решения фасада для нестационарного торгового объекта типа - торгово-остановочный комплекс, оборудованный остановочным павильоном закрытого типа

Вариант – А

Композитный материал  
(типа Алюкобонд)

	Основной RAL -7022
	Дополнительный (вагонка) RAL -8024



Вариант – Б

Вариант-Б  
Композитный материал  
(типа Алюкобонд)

	Основной RAL -8008
	Дополнительный (вагонка) RAL -1015



## Варианты конструктивного решения для нестационарного торгового объекта

Киоск - вариант 1  
габариты: 2,2 x 2,2 м  
площадь внутреннего пространства - 4,0 кв. м

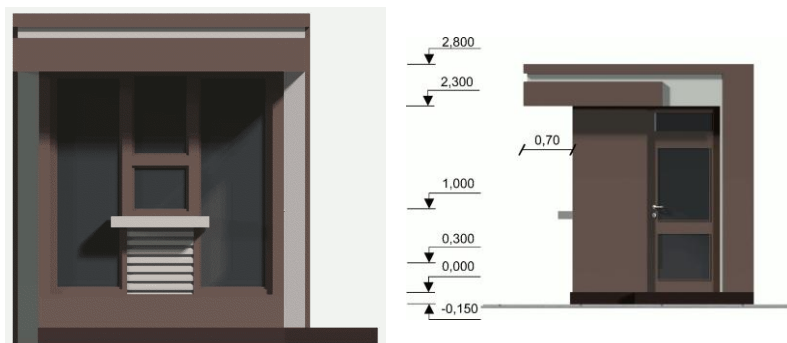

Примечание:  
цветовые решения фасадов  
- по вариантам А, Б, В

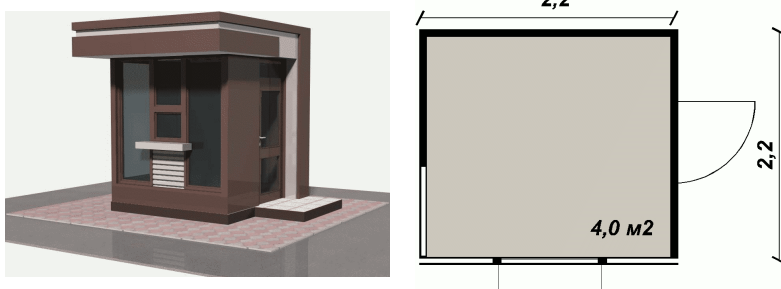

Киоск - вариант 2  
габариты: 3,2 x 2,2 м  
площадь внутреннего пространства - 6,0 кв. м

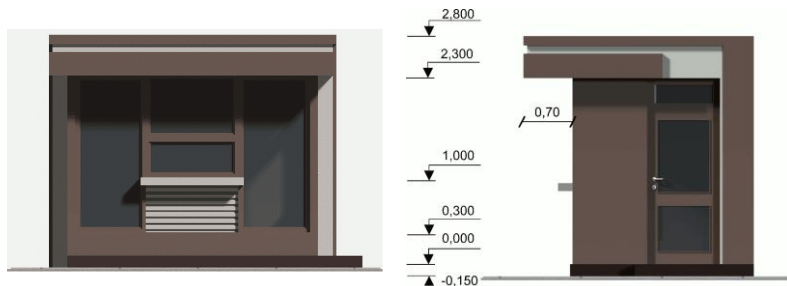

Примечание:  
цветовые решения фасадов  
- по вариантам А, Б, В

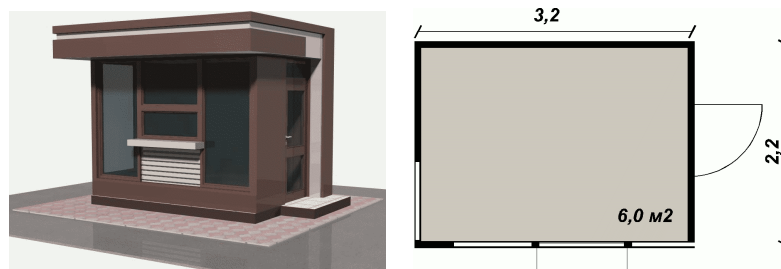

Торговый павильон -  
вариант 1  
габариты: 4,2 x 3,2 м  
площадь внутреннего пространства - 12,0 кв. м

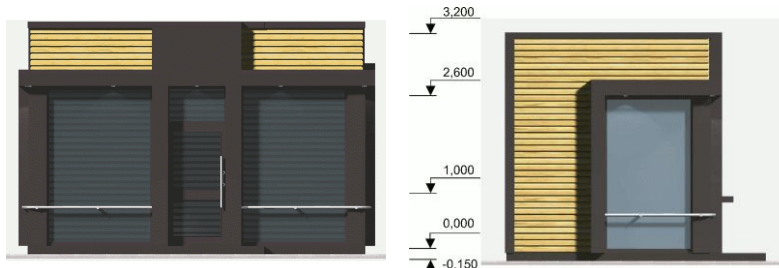

Примечание:  
цветовые решения фасадов  
- по вариантам А, Б, В

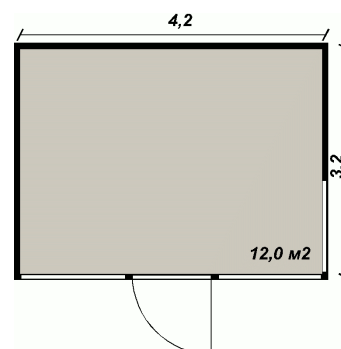
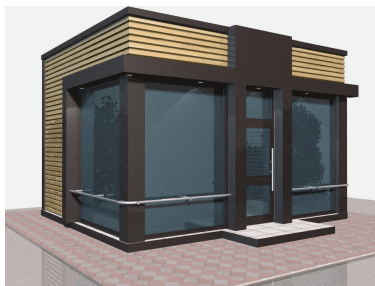

Торговый павильон -  
вариант 2  
габариты: 5,2 x 4,2 м  
площадь внутреннего  
пространства - 20,0 кв. м



Примечание:  
цветовые решения фасадов  
- по вариантам А, Б, В

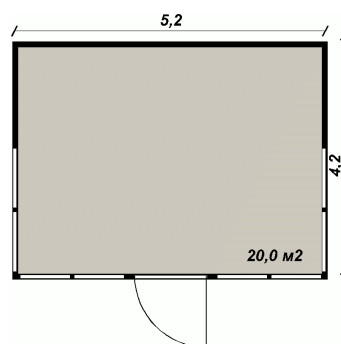

Торговый павильон -  
вариант 3  
габариты: 8,2 x 5,2 м  
площадь внутреннего  
пространства - 40,0 кв. м



Примечание:  
цветовые решения фасадов  
- по вариантам А, Б, В

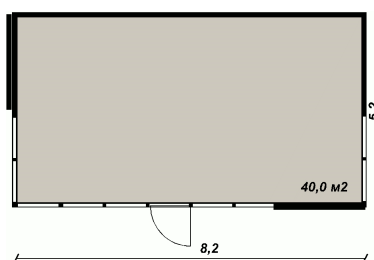

Торгово-остановочный комплекс, оборудованный остановочным  
павильоном открытого типа



Площадь торгового зала торгового павильона - 16 кв. м с возможностью организации торговли в ночное время суток через витринное окно; площадь навеса остановочного павильона - 20 кв. м

Примечание:  
цветовые решения фасадов  
- по вариантам А, Б

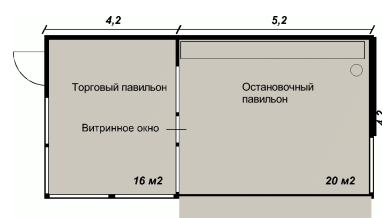

### Торгово-остановочный комплекс, оборудованный остановочным павильоном закрытого типа

Площадь торгового зала торгового павильона - 30 кв. м с возможностью организации торговли в ночное время суток через витринное окно; площадь остановочного павильона - 20 кв. м

Примечание:  
цветовые решения фасадов  
- по вариантам А, Б

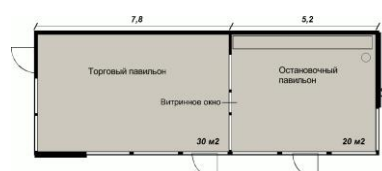

## ТИПОВОЕ РЕШЕНИЕ ПЛОЩАДКИ С ТВЕРДЫМ ВИДОМ ПОКРЫТИЯ

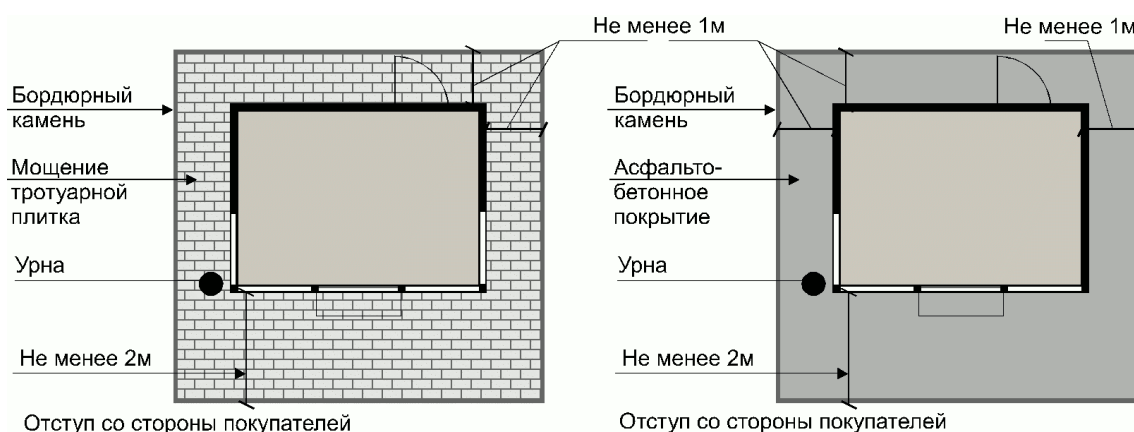

1. Допускается применение только сертифицированной тротуарной плитки
2. Сток дождевых вод должен быть обеспечен лотком или другим водоотводящим устройством
3. В случае размещения нескольких нестационарных торговых объектов в непосредственной близости друг от друга применяется единый тип мощения (рисунок) и цвет тротуарной плитки
4. В местах примыкания площадки к существующему твердому покрытию пешеходных дорожек, площадок устанавливается бордюрный (бортовой) камень, (допустимое возвышение площадок над отметкой существующих пешеходных дорожек, площадок - 10 см).

**ПЕРЕЧЕНЬ ОБЪЕКТОВ, В ОТНОШЕНИИ КОТОРЫХ ОПРЕДЕЛЯЮТСЯ  
ГРАНИЦЫ ПРИЛЕГАЮЩИХ ТЕРРИТОРИЙ, В ЗАВИСИМОСТИ ОТ  
МЕСТА ИХ РАСПОЛОЖЕНИЯ**

№ п/п	Объекты, в отношении которых определяются границы прилегающих территорий, в зависимости от места их расположения	Прилегающая территория определяется
1.	Здания, строения, сооружения, в том числе нестационарные объекты, за исключением рекламных конструкций и индивидуальных жилых домов сектора индивидуальной жилой застройки, расположенные вдоль городских улиц и автомобильных дорог общего пользования	по всему периметру границ объекта: со стороны, обращенной к проезжей части улицы – шириной до ближнего к объекту края проезжей части, с других сторон – шириной до границ прилегающих территорий окружающих объектов, но не более 15 метров
2.	Здания, строения, сооружения, в том числе нестационарные объекты, земельные участки, за исключением рекламных конструкций, расположенные на территории внутриквартальной жилой застройки	по всему периметру границ объекта шириной до границ прилегающих территорий окружающих объектов, но не более 15 метров
3.	Отдельно расположенные здания, строения, сооружения, в том числе нестационарные объекты, земельные участки, за исключением рекламных конструкций	по всему периметру границ объекта шириной не более 15 метров
4.	Рекламные конструкции	по всему периметру границ отведенного участка шириной не более 5 метров
5.	Строительные площадки	по всему периметру границ отведенного участка (ограждения строительной площадки) шириной не более 15 метров и включает въезды и выезды к отведенным территориям (при наличии) по всей протяженности

№ п/п	Объекты, в отношении которых определяются границы прилегающих территорий, в зависимости от места их расположения	Прилегающая территория определяется
6.	Земельные участки садовых товариществ и дачных кооперативов, гаражно-строительные кооперативы, открытые автостоянки (парковки)	по всему периметру границ отведенного участка шириной не более 15 метров и включает въезды и выезды к отведенным территориям (при наличии) по всей протяженности
7.	Индивидуальные жилые дома, расположенные в кварталах индивидуальной жилой застройки	на всем протяжении от границы отведенной территории, обращенной к проезжей части улицы, до ближнего края проезжей части улицы
8.	Дороги, подходы и подъездные пути к промышленным организациям, к карьерам, гаражам, складам и земельным участкам	по всей длине дороги, подхода, подъездного пути, включая 10-метровую зеленую зону по обе стороны дороги, подхода, подъездного пути
9.	Дворы многоквартирных домов	шириной не более 15 метров от границ, установленных кадастровым паспортом земельного участка, на котором расположен многоквартирный дом, за исключением территорий, используемых собственниками нежилых помещений в многоквартирном доме
10.	Дворы многоквартирных домов, если земельный участок, на котором расположен многоквартирный дом, не сформирован	шириной от фасадной части многоквартирного дома до середины территории, находящейся между домами, но не более 15 метров, за исключением территорий, используемых для эксплуатации нежилых помещений в многоквартирном доме

№ п/п	Объекты, в отношении которых определяются границы прилегающих территорий, в зависимости от места их расположения	Прилегающая территория определяется
11.	Территорий земельных участков, используемых для эксплуатации нежилого помещения в многоквартирном доме	шириной не более 15 метров от входа в нежилое помещение по длине занимаемого помещения, включая входные группы, элементы сопряжения поверхностей, пешеходные коммуникации и зеленые насаждения, парковки, транспортные проезды